滿洲報

(第三種郵便物認可大正十一年七月廿四日)

發行人 王平山 編輯人 金念曾 印刷人 金慕章

(本報價目)每月一圓三角六個月七圓二角全年十三圓八角報費先惠郵票不收(外國除日本概加郵費)(廣告刊費)一行十二字起碼一日每行一圓特別地位加倍長期另議 以上俱以現大洋爲本位但朝鮮臺灣日本及其他國即以日本金爲本位

大連市山縣通一四二番地 發行所 中日合辦 滿洲報社 電話 編輯部(長)七五三番 經理部(長)四〇三四番 社長室(長)二八四番 振替貯金口座(大連)三七二番

THE MAN CHOU PAO
142 Yamagatadori Dairen
Manchuria China

昭和七年四月廿三日

廿二在奉休息一日
調查委員之行動
李頓馬考益曾訪英日領館
各委員多出遊顧將會晤記者

國聯調查團於廿一日晚間到奉入大和旅館後因連日舟車勞頓極感疲乏於廿二日特休息一日定於廿三日視察各地 李頓爵士因乘艦舊復發迄未全癒概不會晤外賓惟於廿二日午前十一時半偕德國修尼博士同乘汽車赴英國領事館作非公式拜訪馬考益將軍則於午前十時往日本領事館訪問 顧維鈞於廿一晚偕調查團同入大和旅館後亦不接見賓客 關于顧氏之行動據其秘書談話云 顧維鈞氏因與調查團有所接洽甚爲忙碌今晨(廿二日)七時即行起床至其到奉後之行動因顧氏爲調查團之參與員一切須依調查團而行 與日本參與員吉田大使行動一致云

又訊在奉天大和旅館一宿之國聯調查團一行因二十一日晚協議之結果決定廿二日取單獨行動故是日多有朝睡覺至八時始起者惟李頓爵士廿二日晨七時即起稍飲紅茶後即閱覽英文滿報所載關於一行之記事馬列斯克蒂伯爵是日晨與李頓爵士均未用朝飯但精神却極建旺午前九時卅分偕秘書乘汽車出外遊覽其他各委員隨員等則均用朝飯食堂內充滿和氣 查各委員處來訪之客計馬列斯克帝伯爵處曾受兩次拜訪李頓爵士則僅有美領事往謁耳但旅館大門傍之大廳內則在滿鐵關係者及新聞記者等却極煩雜是日晨因天氣晴朗飯後各委員多相繼出外遊覽或購買物品十一時許李頓爵士於面浮徵笑於寫眞班之包圍中逕赴英領館又顧維鈞發表於午後四時半會見記者團 一方在二樓上所開之滿鐵關係者協議會迨十一時半亦散會據二樓諸僕役等交頭私語云畢竟委員與常人不同也頭腦淸楚而善解事體李頓爵士昨日雖極疲倦今日却甚精神云云

又訊大和旅館自二十一日晨起爲歡迎調查團準備極爲忙碌五委員住室如下 李頓爵士住百一號室馬列斯克帝住百二號室克勞迪爾住二百十七號室馬考益將軍住二百三十六號室修尼博士住二百廿六號室其他哈斯書記住百二十八號室揚格住二百三十五號室阿斯達住百〇三號室李克斯立住二百三十四號室

陸路班抵奉移時
海行班亦繼到
李頓於歡送中藹然入旅館

陸路班之馬列斯克帝伯麥考益將軍一行於二十一日八時十二分抵大和旅館同八時三十七分海路班一行亦到李頓爵士在前由伍堂滿鐵理事之扶持而現和藹之色於正門兩房排列出迎之奉天佛教聯合婦人會員時先到之馬麥兩委員亦出現於正門與李頓爵士等受佛教聯合婦人會代表五少女所獻呈之新鮮花枝皆異常欣悅旣而各入自室矣至顧維鈞則自列車月台之背方降車默入旅館云

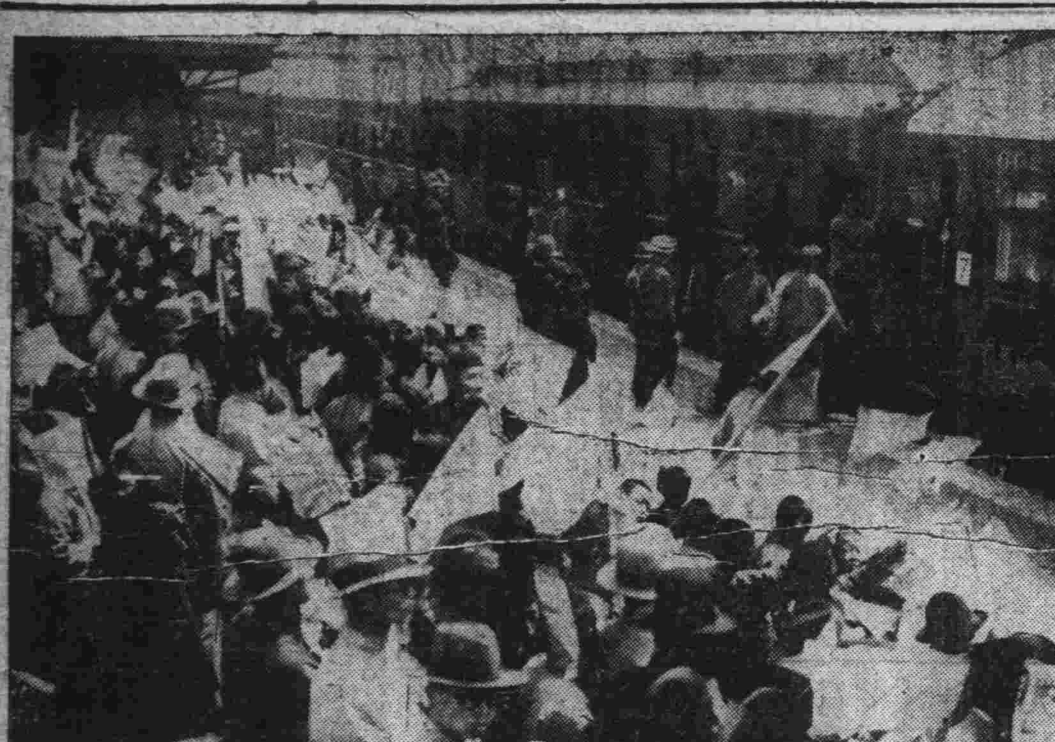

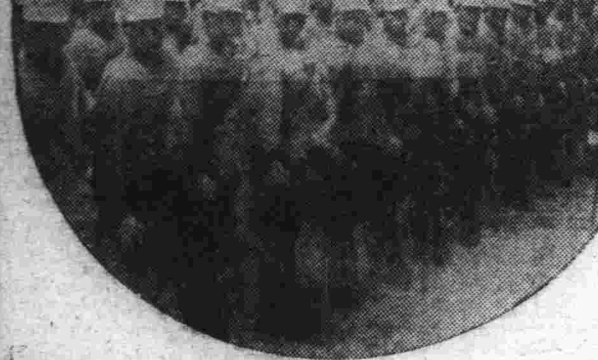

調查團陸行寫眞
上、錦州站之歡迎 中、至山海關站之馬列斯克帝(右)馬考益(左) 下、山海關站歡送之華軍

調查團北上赴奉
沿線氣象昇平
各站揭標語並排隊歡迎
入滿初步印象甚佳

廿一日午後零時五十分於旅大多數要人歡迎中國聯調查團一行所搭結連十一輛之專車一路駛往奉天矣附屬地內沿線又道及其他等處均有日本獨立守備隊兵士及警官並滿鐵現業員等皆嚴重警戒列車照預定之時刻一分不悞繼續安全進駛而其飯車二輛一等車九輛所連結之專車雖沿線看慣火車之滿洲國人亦多手持春聖駐足眺視而展開一面之曠野及無限際之綠原與農夫欣然忙種之情景在大好春光中頗能映出平和滿洲之田園風趣其會視察中國內地之國聯調查團於飽受華方之反宣傳後今忽覩沿線之此種情景似多悟及華方之揑造查華方對彼一行所說明者爲滿洲農民因受此次事變影響已無馬無鍬致田地無術可耕均相晩於塗炭之苦中云云然今者如上述踏到滿洲國第一步所見之風景已使彼等親祝平和之氣象矣而李頓爵士等調查員及顧維鈞等均在自室一步亦未出外沿線由金井滿鐵囑託擔任說明專車每停於車站時所立於站台之隨員等眺望反乎華方說明之和平氣象誠有完全出乎意料以外之感是以踏入滿洲第一步之調查團之印象當然對於日本必懷非常之好感且每站均揭有英文標語所書爲「光自東洋來」「和平自日內瓦來」「使滿洲國成東洋之日內瓦」等等亦頗與調查團以非常之好感車行至遼陽附近日已漸暮迨午後七時六分車抵遼陽站驛間喇叭聲音極其劉亮此係滿洲國警察隊員在車站第一月台捧槍鵠候歡迎一行其左旁有縣署官員及滿洲國民衆各持滿洲國旗歡迎之行進專車將開時遼陽縣長楊顯青氏代表全縣向調查團一行呈遞歡迎文及七時十二分車開如此沿路毫無阻碍各站均見有排隊歡迎者及車抵奉天站爲時已午後八時二十分矣

美意委員東行途中
迭受各站歡迎
綏興錦州等處滿方官紳
到站面致歡迎之詞

廿一日午前六時於山海關中國守備隊之軍樂隊奏樂聲中出發之調查員一行已搭專車首途赴滿洲國矣查美意委員最後之一等車內由窗內探視沿線擔任護路之滿洲國公安隊泰然鵠立之情景頗有意外之感七時五十分車停綏中時車站有縣代表萬國紅十字會城內中學校三年以上之學生及官民等均持滿洲國小旗歡迎是爲滿洲國最初出迎者而兩委員於歡迎中降車後縣代表及萬國紅十字會等晉前致辭旋由馬考將軍約述廿分鐘答辭後車即出發當停車中哈斯書記長等隨員對各處所貼之宣傳標語極爲注意此外在興城等各大站均受盛大之歡迎迨午前十一時車抵錦州當由錦縣縣知事及滿洲國方面致辭歡迎旋遂開車一路駛往奉天矣(二十二日錦州專電)

由華境入滿境
換車之一瞬

經由奉山線之調查員一行於二十日夜急遽變更豫定改爲於二十一日上午六時向山海關出發途中亦不於錦州止宿即直抵奉天一行於朝四時半由秦皇島出發五時十分至山海關華方何柱國第九旅長日方松下山海關守備隊長皆至站出迎一行於此即改乘滿方奉山鐵路之列車於站頭馬麥兩委員並與出迎之本內奉天領事互爲寒暄於朝霞隱靄之中出華境而移入滿境同時列車於滿日兩守備隊兵排列謹衛之中於午前六時出發列車之外並隨以裝甲列車一路護送赴奉天矣(二十二日山海專電)

滿方依然強硬
顧若往吉哈則取最後手段

滿洲政府關於顧維鈞問題如屢次之聲明不變其强硬態度萬一顧維鈞强行往吉林及哈爾濱方面決斷然取最後之手段以鎭壓反動份子之暴動而維持主權國之尊嚴云(二十二日新京專電)

對滿洲國政府要人
必將正式會見
有承認滿洲國意味
日方隨員鹽崎書記談話

日方隨員鹽崎一等書記官廿二日午前會見記者團時談云國聯調查團一行必將會晤滿洲國政府要人且非係個人的會見當爲正式會見云此實含有國聯調查團承認滿洲國爲正式國家之意味故極堪注目蓋調查團一行在北平時對於滿洲國之見解並未以滿洲國認爲正式國家只視爲一地方權力者然如鹽崎氏所談今旣將正式會見滿洲國要人則國聯事實上已成正式承認滿洲國之結果矣

調查團自縛

關於顧維鈞問題曾在北平起一大暗礁但結局調查員一行行使委員之壓力已强行與顧維鈞同道入滿矣表面上關於此問題似可視爲調查委員之成功但事實上則使本問題愈形紛糾矣查其理由爲日本軍隊在附屬地內固能保護顧氏但在附屬地外却不能保護雖然日本軍隊亦駐紮於附屬地外惟此係保護日僑生命財產及日本之權益且以維持其地方之治安爲目的是以滿洲國若以顧維鈞認爲攪亂治安者而發逮捕命時日本軍隊若再爲之保護時必致與上述之目的相反一方李頓爵士在北平使顧維鈞與之同道之際曾聲明顧維鈞爲調查團不可缺少之構成分子此實含有調查團所去之處必須偕顧維鈞同道之意味從而調查團一行之調查範圍必致因顧維鈞而受極端之限制即不能赴附屬地外調查也實際上國聯調查團一行誠屬作繭自縛云

李頓交涉一切
將對滿接洽
若拒顧入國則立即退出

李頓爵士對於滿洲國之諸般交涉不與日方接洽率與滿洲國間行之又預定若拒絕顧維鈞入滿之際調查團一行立即退出此種決定有向某氏洩漏之說

遷洛之寧府
又決定遷回
政府人員陸續歸寧

於一月二十九日遷都洛陽之國民政府決於最近仍還南京 各機關首領業經發表命令現政府職員已陸續歸寧云(二十二日南京專電)

施肇基呈請辭職
以郭泰祺使英
徐謨繼任和會代表
行政院廿一日決議

駐英中國公使施肇基因病呈請辭職 行政院於二十一日開會審議之結果准予給假休養 又決定任命現充中日和平會議代表外交常務次長郭泰祺繼其後任郭之遺席任命外交部政務次長徐謨繼任 至徐之遺席則以前駐西班牙公使劉崇麟繼任(二十二日南京專電)

因孫連仲軍進攻
厦門愈將陷落
閩省府已急派援軍
共黨在漳設蘇維埃政府

厦門來電該地因孫連仲軍之侵攻逼近陷落已成時間問題英艦隊鐵彼溫司令爲救英僑已使陸戰隊準備上陸又福建省政府已自福州急派援軍云(二十二日香港專電)

共軍於漳州成立福建蘇維埃政府毛澤東已就任政府主席矣(二十二日厦門專電)

郭泰祺暫難赴英
仍須出席和會
廿一晚曾訪問英使
請候國聯閉會再開會議

破任爲駐英公使之郭泰祺暫時不能赴任在停戰會議尙未告成以前決以華代表資格出席停戰會議 又郭氏廿一日晚晤英使爲調任之拜訪並表示意思謂停戰會議請候至國聯會議閉幕後再開云云(廿二日上海專電)

滿洲借款二千萬
已經訂定草約
鮮銀理事在京城談

爲接洽滿洲國借款問題前往奉天新市方面折衝之鮮銀色部理事二十二日朝已歸京城據云滿洲國之借款二千萬元已經該國政府當局與鮮銀之間訂一假契約利息爲年利五分云(二十二日京城專電)

赤俄之反宗教
計畫於五一舉示威運動

五一勞動節時赤系俄人計畫舉行一大反宗教示威運動赤色過激團更有破壞北滿多數教會說因之白系俄人大起恐慌云(廿二日哈爾濱專電)

滿洲國國務院 總務廳秘書處 啓事

本總務廳現發行滿洲國政府公報凡信用殷實之書局或派報處等如有願代銷者希至本處接洽爲荷

大同元年四月廿二日

臨時休業廣告

本月二十七日靖國神社臨時大祭典爲表敬意組合銀行一同於當日臨時休業特此公佈

昭和七年四月二十二日

大連手形交換所
組合銀行

不孝男慶雲罪弗自殞禍延顯妣伊母翟老太君痛于民國二十一年夏歷三月十四日亥時壽終內寢距生于滿同治二年臘月初一日享壽七十歲不孝慶雲奉侍在側親視含殮遵禮成服諏吉扶柩返里祔塋安葬叨在

戚友世鄉

誼哀此訃

聞

謹卜於夏歷三月十七日午前九時開弔三月十八日午前十時發引

孤哀子伊慶雲(子祥)泣血稽顙

率孫女 洪海 洪貞 洪香 孫 洪霞 泣稽顙

喪居 大連劉家屯萬歲街六十三番地
通信處 大連浪速町鼎新昌內

邊業銀行廣告

本行資本國幣貳千萬圓呈由政府核准享有發行紙幣代理國庫特權專營各種存欵放欵匯兌貼現及普通商業銀行一切業務匯水利息格外克己辦事手續尤爲敏捷如持本行鈔券作匯東三省境內各地分行一律免收匯水倘蒙賜顧無任歡迎

總行 遼寧省城大南門內路西 德隆店胡同

電報掛號 九九九九
電話 總裁室(四五六四) 營業室(四六五八) 經理室(四六五七) 傳達室(四六〇七)
日本長途電話(二四五八三〇七三)

天津 上海 大連 營口 安東
錦縣 四平街 新民 遼陽 吉林 長春
通遼 哈爾濱 安達 綏化 雙城 黑龍江
洮南 遼源 開原 海城 西安 山城鎭
新立屯 公主嶺 撫順 法庫 北平 昌黎

代兌處

逕啓者本行發行奉大地名現大洋元角券及京津通用角券除在遼寧本總行營業時間隨時兌現外並委左列各商號代兌

遼寧省城大西門裏商業銀行
遼寧省城大北關下頭福勝公

倉庫

本總行設有倉庫辦理貨物押欵

齊克鐵路工程局廣告

爲廣告事本路爲便利旅客維廣營業起見自四月三日起中東龍江間特開行輕油客車其原有第二七第二八次列車則不行駛於中楡支線茲將開行輕油客車暫行辦法及時刻表開列於左恐未週知特此佈告

計開

中東龍江間開行輕油客車暫行辦法

一、爲便利旅客起見中東龍江間每日開行輕油客車往返各四次

一、中東龍江間輕油客車不分等級概按三等客票核收票價

一、凡由中東站擬乘第二八次列車往楡樹屯以南各站或他路聯運站之旅客仍照舊發售一二三等客票但各等旅客須乘輕油客車到楡樹屯站後再行換乘第二八次車照票面所載相當等級之客車

一、凡由楡樹屯以南各站或他路各聯運站擬乘第二七次客車到中東站者其客票仍須照舊辦理但各等旅客須在楡樹屯站同換乘輕油車前往

大同元年 月 日 齊克鐵路工程局

中東龍江間輕油客車開到時刻表

上行 (202)	上行 (204)	上行 (206)	上行 (208)		站別		下行 (203)	下行 (205)	下行 (207)	下行 (209)
8.30	15.30	19.10	23.00	開	龍江	到	55	18.00	32	58
9.00	16.00	40	30	到	楡樹屯	開	10.25	30	02	28
01	30	41	31	開	楡樹屯	到	57	27	22.01	27
18	47	58	48	到	中東	開	9.40	17.10	21.44	0.10

日本第二次回訓報告 長岡氏提交於殷議長

十九國委員會將開非公開會議 議長希望於念三日開公開會議

殷曼斯議長於廿二日接到長岡代表之日本政府第二次回訓報告、假將移牒於十九國委員會而行協議、對記者已言明謂、今後於四十八小時以內十九國委員會將開非公開會議（廿二日日內瓦專電）

十九國委員會議長殷曼斯氏雖希望於廿三日開十九國委員會公開會議、惟此將依日本政府之回訓到來之日期如何而定、結果果能在該日開會與否、今尚不能斷言云（廿二日日內瓦專電）

十九國委員會之要求出席應諾與否則由長岡大使之裁量、與以臨機決定、殷曼斯賽門彭克爾諸氏以日本若行缺席結果則明示與國聯有正面衝突、其後雖發見適當妥協之途、亦必至於不可收拾之局面、要望日本代表部作慎重熟慮矣（廿二日日內瓦專電）

十九國委員會議 要求日本出席

殷議長彭克爾賽門諸氏 要望日代表部慎重考慮

日本代表部雖於二十日夜接到第一次回訓、然其趣旨若同與在該訓書到着前日本代表部對殷曼斯議長說明者、則不另提示於委員會、廿日夜更作第二次請訓、即關於決議案第十項之修正、要求明示方針、而待回訓以移入第二段之行動就於

英法兩國之縮軍案 現已形成對立

英首相抵日內瓦後 即與美接有所密議

軍縮會議繫於廢止攻擊的武器問題、英法兩決議案形成對立、贊成英案者除美國外有十五國、贊成法案者除日本外有十三國、雖亘有二日間之討議、現在之狀態爲尚未脫出絕望之域云（二十二日日內瓦專電）

麥克唐訥英首相於廿一日午前八時着當地後、未幾即受美國斯迪生長官之訪問、兩氏即偕赴密室作有一小時之凝議矣、麥首相即列席開會中之軍縮委員會、復訪法閣揆達爾玖氏、就於双方態度據觀將更達至良好之諒解云（二一日日內瓦專電）

駐美日大使 訪問美次官 懇談北滿狀勢

日本駐美出淵大使於二十二日往訪賈斯爾國務次長、就於北滿狀勢有所懇談矣（廿二日華盛頓專電）

對皇帝宣誓 削除之法案 愛爾蘭下院 一讀會通過

愛爾蘭自由國下院將對皇帝之忠誠宣誓由憲法削除之法案、在第一讀會依無票通過矣（二十一日達布林專電）

反軍近沙河 與吉軍對峙 東鐵東部線 不啻分兩段

占據東部線之反吉軍於橫道河子設司令部、目下於葦沙河附近與吉軍對峙中、此役該地附近之鐵路已被破壞、自十七日夜以來交通完全拒絕、東鐵管理局對一面坡以東之車票中止出賣、一面坡以東之鐵路管理局命令既不得施行、則東部線不曾完全劃分爲二、事實上已爲烏蘇里鐵路延長運轉、均皆注目其成行云（廿日哈爾濱專電）

美國大西洋艦隊 即將歸航西岸

因在軍費節約之候 不能留泊於太平洋

美國國務院前對海軍部以鑒於遠東之時局、要請將參加以海威夷爲中心舉行之美國海軍大演習之美國大西洋艦隊暫留泊於太平洋岸、惟海軍部以若從要求滯留於太平洋岸、則需多數經費、在當此軍費節約之時、不能應此要求、故近將經巴拿馬運河使該艦隊歸航於西岸、預定於六月十日左右着紐約（廿二日華盛頓專電）

表決撤兵期間 四使不欲委混合會

和會再開之機運因日內瓦會議之變化又復發生頓挫、駐滬各公使對於國聯決議案以日軍撤退時期若委混合委員會以多數決表決之、則四國公使之責任必更重大化、然則在滬砲將結束之會議竟被國聯所攫去、故似有意反對擴張混合委員會之權限云（廿一日上海專電）

八道溝兵匪 被日軍擊走

十八日午後五時於八道溝有兵匪二百餘與日軍在雪中大戰三小時、結果匪棄屍體三十而敗走、日軍亦戰死二名負傷十數名云（二十日間島專電）

入滬便衣隊 判明有三百

前於十六日在日總領事館裏門附近所逮捕之便衣隊、已判明爲第十師所派遣、於十五日乘輪船平和號在上海上陸、彼爲三百便衣隊中之一名、該隊於南市設有本部、正計劃對日總領事館停泊中之日軍艦及日派遣軍出以某種之行動云（二十一日上海專電）

國聯調查團陸海兩組 於歡迎聲中先後抵奉

顧維鈞降車後與李頓爵士同車往大和旅館 日本軍警當局施行嚴重戒備

國聯調查一行、於熱烈歡迎聲中、海陸兩班、於二十一日晚八時先後蒞奉、陸路班麥考將軍等、所乘之奉山鐵路專車、原定於七時四十五分到奉、因車於途中、發生障礙、致誤約十分鐘、於八時五分、始行進站、麥、萊斯高蒂伯與美國委員麥將軍、一同降車、與出迎者

舉帽爲禮 以示謝意、由奉天市民代表閻市長導引之下、而出月台、遂乘滿鐵所備之專車等、一〇〇四號摩托車、開往大和旅館、惟因長途之旅行、精神極感疲之、遂拒絕會見記者團、降汽車後、即入個人之寢室、休養精神、定於明日依日程視察各地、往逆陸班者甫行歸來、即由大連零時正分所發之國聯調查團專車、又隆々進奉天日站第三月台矣、在各國駐人民歡迎中

各國委員 及隨員等三十餘名、紛紛降車、出迎者之中、**尤對問題中之中心人物顧維鈞頗爲注目** 顧降車後、與李頓爵士及招待委員閻紹暟並肩前行、且談且行出站台後即同李頓爵士搭奉字一〇〇五號汽車駛往大和旅館矣、顧氏所乘之專車、爲第七列車第八號室、氏之隨從爲劉子楷李鴻拭及謝恩增、日本吉田大使係乘第十列車第七號室、隨從爲伊藤參事官、及渡大佐、至出迎

日方代表 爲森島領事 奉天市民代表爲市長閻紹暟氏、其外有各法團代表、及各小學校學生、日本婦女慈善團體等、約達數千名之多、一時奉天驛頭、頓呈空前之熱鬧、奉天警察署爲防患於未然、於車未進站之前十分鐘、由大和旅館至車台之間即行

嚴重警戒 三步一崗、十步一兵、交通爲之斷絕、日本軍部當局、曾派有步兵約、一中隊以資慎嚴、於九時許始行解嚴、交通恢復常態、茲將該日市中之情形、及省會警察局、對該團行經之地之保護方法、等情及委員與參與員隨從氏名列誌如左

委員 李頓爵士 克勞持爾將軍 麥考浦將軍 叔尼博士 麥萊斯高第伯

參予員及隨從員 吉田大使 伊藤參事 渡大佐 佐藤大佐 堀內書官 沼田中佐 森書記官 三浦和一 竹佐音吉 鹽崎書記官 木村書記官 好當事務官 貴布根囑託 河根外事課會 顧維鈞 劉子楷 吳陳書記官 李鴻拭 謝思增 顧川好 游彌堅 戈公振 顧執中 顧善昌 劉廣壎 楊承薪 鮑靜安 張偉斌 陳立庭 施鎔夔 蕭繼案 鄒恩之 楊景斌 嚴恩樵

各界出迎者 奉天市長閻紹暟 奉天市農務會長吳裕泰 奉天市商會長方煜恩 奉天市教育會代表吳廷之 奉天工會副會長馮春軒 奉天工會副會長李恩庭 奉天省林耀山 美國駐東省商務委員陶當森 法國副領事武樂文 法國領事葛九邦 禮和洋行施那先 伍連士 森島領事 公使館書記官林出三宅 參謀長 松井大佐 嶋田參謀 居留民會 揭口滿蒙青年唐述成 關東囑託古閑 平山皆川西本願寺慈善秋山

城內警備方法

劃分警衛線遍設崗位 警察商團等共同負責

一、由馬路灣至兵工廠警衛線經過八四一二七各分局管界計程十五里、警衛人數及酌備方法如左

八分局計胡同二十條、出警八十名

四分局計胡同二十六條、出警八十名

一分局計胡同二十一條、出警七十名

二分局計胡同二十二條、出警七十名

七分局計胡同二十二條、出警七十名

以上共胡同一百一十一條、長警三百七十名

商團補助省會警察局出團員一百五十名

兵工廠周圍警護、由騎警隊出騎警八十名、警察總隊部出步警二百二十名、保安局出二百名、共五百名、臨時由七分局長指揮之、經過各城門之城垣上、臨時由一分局、及商團聯合擔任警衛之

二、由馬路灣至皇宮及大元帥府四庫全書等處時、警衛線經過八四一各分局管界、八分局出警八十名、四分局出警八十名、一分局出警四十名、共二百名、商團補助警察局出團員八十名

三、由馬路灣至北大營、警衛線經過八四一五十一各分局管界、及瀋陽縣轄境、八分局出警八十名、四分局出警八十名、一分局出警七十名、五分局出警五十名、共三百五十二名、商團補助警察局出團員一百五十名、瀋陽縣出警一百五十名、保安局補助瀋陽縣出警五十名、臨時由瀋陽縣張局長指揮之、（由沙子坑至北大營由瀋陽縣警衛之）

四、由馬路灣至迫擊砲廠警衛線、經八十六各分局管界、八分局出警八十名、十分局出警四十名、六分局出警七十四名、廠周圍警護、另出二十名、共二百一十四名、商團補助警察局出團員八十名、警察總隊補助六分局出步警六十名、臨時由六分局局長指揮之

五、由馬路灣至北陵警衛線經過八十六名分局管界、及瀋陽縣轄境、八分局出警八十名、十分局出警四十名、六分局出警七十四名、共一百九十四名、商團補助警察局出團員一百二十名、瀋陽縣出警一百五十名、由保安局補助警七十名、（擔任由二孔橋至北陵之警衛）至於赴北陵大馬路上、由省警察局警察總隊、出步警一百名、擔任陵內之警衛、由警察局警察總隊出警七十名、補助五分局、而陵內分所擔任一切警衛、由吳分局長指揮、至於陵之四周圍、由瀋陽縣出警一百五十名、擔任警衛東北大學及東大工廠兩處院內由五分局事前、即加警備之

六、由馬路灣至東陵警衛線經過八四一五十一各分局管界、及瀋陽縣轄境、八分局出警八十名、四分局出警八十名、一分局出警七十名、五分局出警七十二名、十一分局出警八十四名、共三百八十六名、商團補助警局出團員一百五十名、警察總隊補助十一分局出警七十名、由十一分局局長指揮之、瀋陽縣出警二百名（騎兵）保安局補助瀋陽縣一百名、由張局長指揮之、擔任調查員赴東陵經過、瀋陽縣管界路線及陵之內外一切警備之勤務（未完）

歡迎調查委員

各界設備歡迎宴 調查團預定之行程

奉天市各方面國聯調查之蒞瀋、頗表百二十分之歡迎、除各界舉有代表到站歡迎外、並擬當該團滯奉期中、舉行盛大之歡迎會、以盡地主之誼、而藉睦邦交、其歡迎宴之順序、已擬定如左

二十三日、爲當地之歐美各國人士所發之歡迎宴

二十五日、爲各領事之歡迎宴

二十六日、爲市政公署之歡迎宴

二十七日、爲關東軍之歡迎宴

此外當該團往北陵視察時、市政公署屆時特備茶品、以示歡迎之意、再該團於視察之外、更擬往觀當地之名勝、現經市署指定者、爲大元帥府、博物館、四庫全書、吉順系房、東北以陸路之關係恐難實現、聞該團在奉滯留四日、即行赴長、轉道吉林而往哈爾濱齊齊哈爾等地視察畢、仍行返奉、轉道撫順鞍山、歸途於大連滯留五天然後赴日本云云

各法團對調查團 呈請願與宣言

俾使明瞭現在之情況

奉天各法團各團體現以國聯調查團、不辭風塵勞苦、遠涉重洋惠然蒞奉、觀察種切、然以行程之關係、不能久滯此地得以澈底考察、爲俾該團一行了然來天現在之情況、故爭先恐後向該團呈請願書及宣言、歷陳新當局之德政、痛責舊東北政治之不良、茲誌奉天商民全體之宣言及願書如次

國聯調查團、諸位先生均鑒、諸公不辭風塵勞苦、遠涉重洋、惠然瀨止、商工等莫名感激、無任歡迎、諸公負調查使命而來、敝會謹代表全市商民、爲諸公聯進芻言、以備考查、惟商工知識、雖屬簡陋、意思敢信誠實、所言是否有當、諸希亮鑒、查奉天現省近年以來、商工業非常凋敝、市面已極恐慌、百物昂貴、生活困難、稅捐苛重、無力擔負、市街表面、重樓高宇、商工內容、十室九空、凡此種種、商工備受、推其所致之因、商工等欲哭無淚、欲訴無門、常懷歎怒而不敢言之苦衷、哀我商工、何辜而致於此極、可爲痛恨而長嘆息者也、自上年事變後、迄今數月、四處胡匪蜂起、農民逃亡相繼、而商工業、更不堪言狀矣、茲幸新政當局迭次宣言、免除苛稅、與民更始、今已將警業稅及各項稅捐分別減免、商工等莫不感戴、當茲新國家成立、百政維新、商工業定必發達也、我調查諸公、負重大之使命、具世界之眼光、學識俱優、莫名欽佩、愛將敝處、現在商工業之實在情形、縷晰陳之、伏希均鑒、並請轉達各國政府是所盼禱 奉天市總商會

宣言書

國於地球之上、未有無主義而能長存而久安者也、有主義矣、又須觀其主義之善否、即可預卜國運之興衰、中華民國立國之始、本以三民主義相號召、但二十年、來受國民黨暴民專治之害、對內則排除道德、打倒廉恥、帶自由平等民權共和之假面具、日事私人地盤權利之爭奪戰、捐稅之增加、逾前清百倍之上、外債之濫借、較前清十倍之多、又復濫用私人、實材駿遁、軍閥專橫、年月戰爭、遠者不必論、即以滿洲論之、在有清一代、雖名專制、而人民無追比供應之苦、無軍閥壓迫之患、迨民國一興、張氏以盜魁得機、父子專政、遂使人民日在水火無告之中、十年九戰、軍費之需、急于星火、昔年收捐稅六千餘萬者、自張氏父子搜刮軍費、驟增到一萬萬以上、凡此收入、十之七八用於戰事、而教育實業鐵道等、於民有益之政廢焉、濫發奉票、超逾前之六十倍、以致人民血汗之金錢、不翼而飛、六十元之錢財、只餘一元焉、藉東三省官銀號、與民爭利、凡糧食毛皮之利、祇准官銀號以紙幣收買、而人民不得與爭焉、前清貴到宰輔、權傾衆所者、數十年之久、財產不過百萬、而張學良之私產、竟達萬萬、其他之軍閥亦然、破古今之通例、開各國之新紀元、張氏若不侵吞搜刮、吮吸民膏、此數從何而來、張氏之富、即萬民之窮、人民尚可生活哉、然張氏仍無絲毫之卹民之心也、使東三省官銀號、突然收買金票、而使金價徒漲、突然大賣金票、而使金價驟落、一漲一落之間、張氏獲得無算、而商民之破產者、相繼日出、以外人嘖有煩言、又復草菅人命、拘斃錢商、外國人之耳目、然商民已十室九空、水深火熱、負擔不勝矣、而張氏則任用私人如故、荒淫跳舞如故、自以爲張氏之天下、人莫得而如之何矣、幸哉隣邦日本、逐彼張氏等軍閥、然雖掃除軍閥、不過一時混亂、不久即漸次恢復、吾商民等、得乘此時機、脫離張氏之軍閥、殘暴之政、即如奉天城內、因世界金融緊急、影響商家、歇業者至多、而今則照常開業、可期經濟發展、茲因民衆不忘舊主、建設滿洲國、仍擁戴遜帝溥儀氏爲之首、其對內之主義、則曰王道、對外之主義、則曰大同、蓋王道云者、以民之視聽爲視聽、政府設於民意之上、視民如傷、與民同樂、借民之好惡、眞正三民主義之精髓、最新共和之主義也、大同云者、門戶開放、機會均等、無種族之分、無你我之虞、最適現勢之主義也、抱此主義、無詐無虞、不數年間當成爲世界大同之商場、可免導火線之大戰、可求東亞之和平、諒此主義、當爲世界各國所同情、特述大略、代表全線百萬商民、鄭重宣言！維希諒詧、謹呈

國際聯盟會調查委員

願辦本報分社者鑒

逕啓者如有希望在本報未設分社之滿洲國各地及河北山東各縣與朝鮮新設本報分社者希直接向本報函商必當照章速與准許此佈

本報經理部啓

奉山鐵路管理局廣告

啓者本局依天然靈水供諸公共享受業成溫泉場所位在與城東南距城五里修有平坦馬路直通車站東有釣魚台海水浴場東南有菊花島東北有蘆芦島南臨渤海北接首山登樓四眺諸名勝盡收眼底院宇廣袤建有新式樓房百間器皿設備齊全藥有大小浴室七處栽植各色樹株花木點綴風景泉水溫度平均在百度表七十度左右爲鹽性反應含有雷錠加里曹達等成分經德醫化驗可醫病十餘種如胃病肺病僂麻質斯月經病筋骨痛症皮膚病等或洗或飲極有功效前經廟僧經營遠近坐湯浴疾者男女老幼連絡不絕而來者每亍而去俱視爲神水與普通溫泉確乎不同茲定於陽歷四月十五日實行開放各層樓房定價出租按等級之優劣每間每月十元七元四元三等每日隨便入浴不另收費至行旅一次人浴者僅收票價五分男女兩部定價極廉使此天地佳惠備人民得盡量享受春風日暖野草漸青海光山色增入快爽不但清身浴疾且可暢心悅目亦樂事也如蒙惠顧不勝歡迎恐未週知特此通告

興城溫泉每日營業時間 午前八時起 午後五時止

奉山鐵路管理局車務處廣告（車營字第一號）

爲招領奉天總站及皇姑屯義縣等站所存行李包裹事由

爲廣告事查本路奉天總站現存有上年九月十八日事變時停留之行李包裹共計大小九十二件當時因被檢查拆驗均淩亂不堪並有遺失其後雖經切實整理奈以彼此物件從區別自不免互有屠雜以致物主無法認領茲爲清理結起見特定招領辦法合行廣告即希各該物主即將該項行李包裹中所裝物品名件數顏色尺寸及行李包裹收據號數一一開列詳單先交奉天總站查並限於六月一日下午一時往該站分別認領倘或放棄即由本路按章拍賣歉項充公其已去失之件因係事變所致概不賠償再查本路義縣站存有行李一件皇姑屯站存有行李五件包裹八件均甚完好並希各該物主在限期內前往各該站認領逾期亦即按章辦理恐未週知特此廣告

敬啓者

本年夏曆四月初三日爲先考姜公諱得春字雨田三週之辰屆期在本宅修經致祭追悼惟恐遠近戚友未能盡悉又因期臨迫未及備具正式柬帖僅登報端週知祈恕不恭特此奉聞

海城西門裏西安胡同慶餘當後院本宅 姜永纘拜啓

神數 優待券

啓者鄙人昔藏秘本『神數書』三十餘冊今欲割愛以公諸同好書存有限購者從速捷足先登庶免向隅閱報諸君如願解決終身疑難請將優待券剪下並書明受信處再附書價（甲）日金票六十錢（乙）奉天現洋票八角（丙）郵票不收（丁）寄費照例應另加一成但如附『優待券』即免收郵費空函恕不作答（來件最好掛號以免遺誤）

立達氏謹白

（收件處）奉天八王寺東李家園子五六號陳宅

中國銀行特種存欵廣告

東三省各分支行

溯年以來政局杌隉鮮有寧歲經濟組織迄未完備既無普遍全國大規模之儲蓄銀行又無信用鞏固之人事保險公司民衆方面每苦於儲蓄之無方而金錢之浪費在所難免矣今也訓政伊始風尚趨重穩健企業須由正軌本行爲補助社會經濟之缺點培養民衆節儉之美德起見於此過渡時期添設特種存欵五種東三省各分支行皆已舉辦存戶如有遷移皆可就近轉無論數目多寡均可隨時存儲不惟利息優厚即期限長短亦盡可自由小欵零錢用之不覺其費日積月累全是立業基金邦人君子盍興乎來茲將五種存欵略分列如左詳章函索即寄

特種活期「零星儲蓄」以平日撙節所餘之欵零星儲蓄積小成多可作下列等項正用

零存整付（企業治產 婚喪儲蓄 失業預防 娛老基金）預計將來有正大用途於平時分期預爲存儲以備到期支取一筆巨欵者宜採用此種儲蓄 如每月存洋十元繼續存四十五年到期可得本利四千百八十五元五角二分倘再延緩十年提用不再按月續存可得本利一萬三千○八十七元七角九分

整存整付（企業治產 婚喪儲蓄 其他基金）凡籌有整欵未至應用時期不欲動用或學校會社等基金及其他企業公積金不動用者均宜採用此種儲蓄以期滾入利息愈積愈多如存三百四十二元十年滿期可得本利一千元如存一千一百七十四元二十年滿期可得本利一萬元

整存零付（養老年金 子女學費 遺族郵養）預提一筆整欵備作將來額定用途分期支取者宜採用此種儲蓄如存一百元十五年後開始付還再分十年繼續不斷平均付還每年二次每次可付還本息四十一元七角共付廿次如存洋五百元十年後開始付還再分十年繼續不斷平均付還每年二次每次可付還本息一百二十二元○七分共付廿次

存本付息（養老年金 子女學費 遺族郵養）凡欲存本不動而以所得利息以備按時支用者宜採用此種儲蓄

又城內設有倉庫兩處日站設有倉庫一處專做皮張紮尾及貨物押欵等手續簡便利率從優如承惠顧請至敝行接洽

開催日

四月廿九日（祝日） 三十日（日曜） 五月一日（日曜）

五月七日（土曜） 八日（日曜） 九日（月曜）（雨天延期）

每日午前拾時開始

春季競馬大會

場所 於星個浦競馬場

勝馬投票券 單勝式 各金五圓 復勝式 金二十圓

社團法人 大連競馬俱樂部 電話三二一五三番

清血掃毒 清血敗毒露

專治花柳諸毒五淋白濁一二三期梅毒及皮膚癬疥瘰癧疽小兒胎毒一切遺毒惡瘡服之百發百中萬應萬靈如患諸症者請服用方知言之不謬也

招募各地代理簡章函索郵寄

撫順新站 義和謙藥店

牙痛藥餅 生乳藥餅

最新發明 ●牙痛靈藥 主治諸般牙痛、五分鐘立刻斷根永不再犯空前絕後百發百中之神奇靈藥

第一生乳神藥 主治產婦乳汁不通乳汁不足滿點全無服此藥十分鐘後乳來如湧泉功效神速萬應萬靈

大連德記全棧大藥房代理各埠皆有代售

博愛醫院

各科診療 愛克斯光科 健康相談

骨折脫臼 齒科技工 阿片嗎啡瘾治療 病理病原檢查部 各種肛門病

大連小崗子

院長 孟天成 副院長 日沖彌那

電話 五四六七番 六八〇九番

教育界

奉教育廳韋廳長 注意兒童健康 通令省立小校檢查

長天通訊、教育廳廳長韋煥章氏、以省立各小學校、以體育教育之精神造就、成社會將來之人材、是故該廳長有鑒及此、關於各小校之生頗爲注意、以時屆春候、爲考究學生之健康以防範疾病傳染起見、以期造成供職社會盡職於國家、爲人道而努力爲目的、是以該廳於月之十八日、通令省立各小學校、著手檢查小學生之健康、及有疾病以防止傳染云云

教育廳令各校 添聘校醫官

奉天訊、教育廳廳長韋煥章氏、以東西各國之小學校、均有校醫以便臨診療、小學生疾病、及學生倘擾隨時療治、而我國小學校、亦亟應添聘校醫、診查兒童之疾病是故於月之十八日、通令各省立小學校一律添聘校醫官一名或二名以便隨時診療云

青島教局分別 獎勵各學校

青島訊、教育局雷局長自到任以來、即次第赴本市各校視察、現已將市內外各級學校視察完竣、茲悉雷氏現正從事考核各校辦理成績、對於辦理成績優良者、特分別予以獎勵、以資激勵、其成績不佳者、則詳示指導改進以謀教育之發展云

青島教育局將 辦市立小學 之教員登記

青島通訊、青島市市立各小學教員、自十八年夏季辦理一次登記之後、因教局局長屢經易人、遂未再繼續舉行、現任教局長雷法章、爲審查各小學教員之資履歷起見、特製就調查表格式一批、分發各小學、令各教員照錄填寫呈局備查、聞此學定於五月一日、開始辦理云

奉天各中學校 因經費困難 開學無期延期 惟培英已開學

天奉訊、奉天教育廳長韋煥章氏、前曾委任各中學校長并將於四月十五日各中學一律開學云云、記者探訊教廳因經費困難、十五日將難實現開學、致開學之期來延尚無定日、惟私立培英學校確已於十五日前開學云云

西北災童學校 週年紀念盛況 校長馬鴻逵親自涖場演說 開發西北富源先聲

信陽通訊、西北災童學校、係十五路軍總指揮馬鴻逵獨資創辦、學生俱係西北各省無父母及被天災人禍的苦孩子、此輩孤苦災兒在十九年時、曾經中國紅十字會收容分途送往北平及上海安插、無奈均因經費困難、該項災童在上海方面者、竟有

被賣 與外人爲奴隸情事、同時北平方面、亦因各收容所及香山慈幼院容留不下、正擬遣散、事爲馬總指揮聞悉、以此項災兒遭遇之不幸、已屬萬分可憫、今竟有被賣與異國人爲奴、尤屬痛心、當派人分赴上海北平、將此項災民領至泰安、(此時十五路軍駐防山東)約計四百餘人年齡最大者、不過十六七歲最幼者僅七八歲、當時均衣服襤褸、面黃肌瘦、患疾病者居多、與街市一般丐兒無異、馬總指揮出力崇倫約中節省、而得一部欵欵子辦理此西北災童學校、馬總指揮自兼校長、派本軍少將爲教養、俾使將來盡能自立屆副校長當即在泰安正式成立學校、聘請教員教官、依照教育部頒佈的初高兩級小學編制辦法、施行完全小學教育、借泰安第一小學寄宿舍爲校址、至二十年九月、該軍移防豫之許昌學校、亦隨之遷許二十一年一月、該軍又奉令調駐信陽一帶、學校又隨同移至信陽、因信陽公共房屋甚爲狹窄且多爲軍隊駐紮遂覓定北門外子貢祠及城西六七里之賢山賢隱寺二處、暫作校址、校內一切床位棹椅、俱係由學生用黃泥製成、有古代意味、該校教學概況、均遵照教務會議議決方法

訓育 方面、在學生管理上分編學生爲五隊、各置隊長一人、監督學生的團體生活、以養成鐵的紀律、並施以軍事教練、又授以國術、如十路潭腿太極拳八卦拳、以期鍊成鋼鐵身體、成爲健全的國民、其工廠方面、因欲爲便利學生作工、養成職業的技能、設有織襪製鞋臆皂三科、俾收工讀調劑之效、將來學成開發西北富源、振興西北工業、前途正未可限量也、惟因經費不足、未能極積擴充、但學生已有過半數、均能自動製造矣、本月十日、適爲該校成立週年紀念日、事先由屆副校長籌備紀念盛會、通知各機關各學校及民衆前往參加、屆時並表演新劇

跳舞 以資助興是日適爲星期、天微陰細雨濛々、各界代表及民衆前往參加者達千餘人上午九時、先由該堂屆副校長及各教職員領導來賓順序參觀功課織襪製鞋臆皂等科成績、見學生之作文大楷小楷筆記及圖畫等、均有驚人之作品、而所製之鞋襪及臆皂較之市上售品爲尤佳、來賓無不稱賞、繼至學生宿舍及課室、見所有床舖及棹椅、俱係黃泥疊成、多長方形、一律白被褥、白墊單、非常整齊而清潔、學生對待來賓、亦非常和悅、而有禮貌、其一向之面黃肌瘦者、已變爲紅潤雄壯之體魄有疾病者、亦已恢復康健該校辦理爲期僅祗一年、能有如許之驚人

成績 在國內實不多見、十時馬總指揮蒞校、當即在校門前空塲上檢閱全體學生、教官領導行軍事操及各種拳術、觀之動作之敏捷、秩序之整肅、雖三五年之訓練、亦不及此、十一時奏軍樂開會、行禮如儀學、先由屆副校長報告該校經過、繼由馬總指揮羅參謀長信陽張縣長及來賓代表相繼作懇切的演講、最後由災童致詞答謝、下午二時、表演遊藝、有雙簧、新劇、滑稽舞、甘肅小放牛麻雀、與小孩三、蝴蝶舞、直至五時方始散會

河北省立師範 附小編制標準 河北教育會議決案

北平通訊、河北教育廳中等教育會議提案委員會、十八日下午三時、在該廳會議室開第六次會、出席者計有該廳秘書主任李金藻、秘書孫希渠、井守文、劉劍彬、科長狄祖英、張宦、李毓琦、督學魯清晨、張陳卿、主任科員關繼善等、由秘書主任李金藻主席、議決規定省立師範學校附屬小學編制標準案、旋於五時散會、茲覓得該案如左

理由

師範附屬小學其責任有三、(一)備本校學生之實地練習(二)備各種新教育法之實地試驗(三)備本區小學校之觀摩參攷、規定編制標準、自應將此三方面一幷顧及、方爲完善

辦法

(一)師範學校附屬小學之編制、應以本校班級爲比例、單軌制、師範學校、其附屬小學、至多不過八班、雙軌制師範學校、其附屬小學、至多不得過十六班(二)單軌制師範學校、其附屬小學之編制、應有單式房班、單級編制一班、其餘一班應爲特種編制、由師範本校酌量定之(三)雙軌制師範學校、其附屬小學之編制、應有單式六班、複式三班、單級編制一班、二部一班、其餘各班單式、或複式或其他特種編制、由師範本校酌量定之(四)單式編制者每班人數至多不得過五十人(五)複式編制者(單級在內)、每班人數至多不得過七十人(六)幼稚班級、在女師範附屬小學必須設置(七)除附屬小學外、應由本廳指定師範所在地五里以內之小學校、隨時由師範校長通知、允許教生在該校見習或試教(八)各縣鄉村師範及小學校長教員、得隨時率領學生或個人參觀師範附屬小學校、以資改進

張學良允許維持 平津院校經費 最近撥五成救眉急

北平通訊、平津國立院校教職員聯合會代表、許繩祖周軍長蔡增棠丁乃剛、牟讜等於前日往順承王府晉謁張綏靖主任、當由張親自接見、該代表等即根據李石曾支電所定中定北平各任籌平津教費五成辦法、請張將在平所下、以便救濟目前之急、將來經費、仍希設法維持旋張答稱關於此舉甚願援助、並山張擬定兩種辦法(一)目前救濟辦法、擬向此行方面商借、或由私人方面暫墊五成以濟眉急(二)以後維持辦法擬於籌措軍政費外、每月加籌院校經費二三成、以維平津教育、因中央每月能發欵五成之故也、代表等先將以上辦法、轉達院校教職員、遂於夜半十二時退出云

裝設無線電收音機 國立青島大學校擬安設

青島訊、國立青島大學爲接收中央政治報告、及其他各種消息起見、擬安無線電收音機一節、業誌報端、茲悉該校現已在高德門洋行購到一具、安裝於該校大禮堂內、發音頗爲清晰、據聞此項收音機連同安裝費、共需洋三百餘元

災童 如自已兒女看待妥議乘政治處長屆伸爲副校

孽海燃犀錄

(春薾生著)

第卅八回 抛死屍二房東報案 扮逃勇假首飾欺人

背後走上去兩下耳光、周再昌越發大怒起來、不問那處拔出拳頭亂打纖々一面哭一面扭上去、嘴裏還要哭哭罵罵一面又大罵道我尋了銅錢來養活了你、你還下得毒手打我、你們預備打死了我、好讓你們二人自由、自然我向你拚命、讓你打死罷、被再昌一個旋身、纖々跌了一交叙橫琅亂、髮披滿頭、加之鼻涕眼淚、額角上凸起一個塊、面孔上擦去一塊皮、流出鮮血、搽了滿面孔、床頭母夜叉也不過如是、男女歐打起來倒底男强女弱敵不過男、纖々連吃了虧、從地上滾上前去、把再昌的脚双手抱住、亂抓亂咬再昌想舉起脚來踢上幾下被纖纖把足一拖一個鷂子翻身、玉山傾頽跌了下去、壓在纖々身上扭住一團好像鴛鴦戲水纖々不住喊救命救命、放大了喉嚨亂喊、韓杏妹本來要出來解勸、因纖々口中牽涉到他身上、只好袖手旁觀、鬧的久了、亭子開裏嫂嫂、後樓姊姊廂房婆婆、擱樓嬸嬸不約而同的紛紛進來、把他們二人勸開來、扶纖々到房間裏替他理頭髮、揩面、拍灰塵纖々對鏡子中一看、自已也不認得了、一塊紅、一塊青幾乎把一個紅粉佳人、換了一個鬼怪、那裏氣得過、約略把房內東西、整頓了一會加上幾把鎖將房門也鎖閉了一口氣跑到律師沈小清事務所、控訴虐待、追償損失、要求離婚、裝做幾分傷勢、到醫院中、領了一紙憑證、附卷具稟、民刑兩訴、同時進行、不到三日已經批准、出票拘傳、再說周再昌、經人解勸之後、躺在藤椅上、休養了一會、覺這次舉動很對不住纖々不免後悔起來、但一時轉不過面子來、不肯認錯、聽見纖々喊車子、鎖房門假做不知、不去理會、纖々去後倒身在藤椅上睡了一刻閉目養神、預備夜間向纖々鞠躬蓋痒、和平解決、過了五個多鐘頭、等上晚飯、電話沒有一個、知道纖々氣還未平、在小姊妹處住七一夜必定不回家中自已安身之所倒被鎖住、吃了一口夜飯、無精無彩、叫銅匠來、把鎖開去口中說道、你當我呆鳥把房門鎖住鑰匙不交代、我沒法進來的麼、一人進了房間、管自睡了、再說易宗劍被張大功、翻了一套戲法、多暗探偵查、總疑心他遠走高飛、逍遙外埠、必定拚金如泥沙、所以遇外埠新到潤客、暗中監視、毫無眉目、後來把他內任石麟拯救出來之後、時局變化、陝西地盤移動、這個特派員、也無案卷移交、所以無形中、把軍器案銷滅、上面無人來查究他、他也銷聲匿跡不敢再吹毛求疵、把案件張揚起來、給人家通盤知道、他祇認定張大功爲主腦、實際暗中牽線者、另外有人、他亦登塲傀儡而已、當時張大功、並非露的眞面目、化裝術而已所以除去假面具後、開設一個字號、沒有人認出他來、性情也變做一個質樸商人終日不離商塲、安分守已、花柳塲中、不再涉足、因之開銷也省本錢充足、不要吃鐚行錢莊上的透盤拆息、做牛意雖不能發財也可免强開銷地點在朝天馬路太平里、有八人吃飯、張大功改換名字坐守營盤從未出門一步誰不道他是一個規矩商人號中有兩個學徒、大的已十六歲、名姓叫做孫之例、小的年十四歲名叫鄭重財、都是張大功的心腹人、凡有欵項進出總差他二人去、從來不曾有過一些差誤、一天不知他那裏認識一個朋友、說起有一個外國人、會製假鈔票、與眞的厘毫不錯、可以當塲試驗、孫之例遂邀同朋友、到一處洋行裏的寫字間、有一個外國人坐在裏面、也會說幾句中國話、把他二人招待進去說明請他試驗、當面製造給他二人看外國人回答的說話、的懂、有的不懂大意謂試驗不拘多少、總可以的製造起來、愈多愈妙、先提十分之一、作藥水手續費一紙化做二紙、一式一樣、即使銀行中人、發行鈔票的、也辨不出眞假來的、正是

暗中設下香餌食
等候魚兒上鈎以

不知這個外國人能否製造出來且看下回再續

評曰、滬上五方雜處千奇百怪、層出不窮、韓杏妹所遇假逃兵出賣假首飾、現在已數見不鮮、往往見衣冠楚楚者若干人、鬨聚一處、爭先恐後、成貪便宜、不禁悚然異之、事後調查知此輩衣冠楚楚考、亦翻戲黨中之黨員耳、不覺爽然若有所失、易宗劍被騙三百萬巨欵爲時已久仍未知眞正主使之人、使其離迷撲朔、不知從何處偵查起、不禁嘆爲鬼魂畢竟可兒也

安全爲上

覇烈瀉劑有損腸胃中外醫生意見如一頻服此類瀉劑內臟膜衣每被損壞身體遂因之愈弱矣清導丸和平微利服後絕無腹痛峻瀉之虞其功力純出天然故不成習慣不損腸胃蓋安全無上之平肝導滯藥也安徽柘臯中埠農會會長瞿君彥超云『清導丸經已試服確能潤腸導滯實與他丸服後覺痛者不可同日而語凡親友試用者亦莫不嘆其和平神効也』清導丸各藥房均有代售或直向上海江西路四五一號韋廉士醫生藥局函購每一瓶七角六瓶三元五角郵力在內郵票收用

韋廉士紅色清導丸 PINKETTES

善却油汚而能
平潤肌膚、且
兼賦有異香

雙美人牌
雪花膏

克拉布牌之美身香膏、能美顏麗面、若附以白粉、敷施於面、爲化却油汚平潤肌膚之第一上品

博有美譽好評

爲衛生唯一之美身膏

クラブ石鹼本店謹製

君患肝火否
我有潤腸丸

肝火中燒・最易激怒・世人往往因小不忍而亂大謀者・實由於憤怒・由於肝火・君有肝火否・盍服第威德潤腸丸以平之・藥料完全植物質・毫無刺激作用・日服二粒・肝氣不作・祝君前途更多勝利

第威德潤腸丸

價格低廉祇售兩角

第威德潤腸丸

各大藥房均有出售

奉天

省公署注意匪患 將設各縣電台 靈通消息便利防務

奉天省公署省長臧奉九氏近鑒於所屬五十八縣縣境匪患時有猖獗雖經官方捕剿彼剿此竄而終未肅清長此以往地方之治安何堪是以該省長有鑒及此乃為慎重所屬各縣防務靈通消息起見故擬在各縣內設立無線電台各縣一處以便消息靈通現已着手計劃辦理一俟妥協即可設立云

瀋陽公園保護法 閻局長佈告

閻奉天市長以瀋陽公園係人民公餘遊息之地兼前歲修葺園內費欵頗鉅自應愼重保護而免損毀因此對於遊園者不得不加以限制茲經規定懲辦條例十項業經公佈傳商民等一體遵守該佈告如左

奉天省城商埠局佈告為佈告事查瀋陽公園原為閻市商民公餘遊息之地關係市民福利至鉅前歲曾費鉅欵重將該園修葺內部裝設電燈及各種設備業已煥然一新自事變以來凡花木等類均各受有損失蹧經加以整頓雖未盡復舊觀亦均逐漸就緒茲際春融遊人方盛之時所有園內之秩序及物品花木等項亟應嚴為保持以維風景特擬定取締辦法十條佈告週知凡屬遊人均宜遵守如敢故違即按情節輕重處以一元以上二十元以下之罰金決不姑寬除函請警察局飭警協助外合行佈告商民一體遵照切切此佈

計開

一、園內不准携帶重大物件及危險物品
二、不准騎車乘馬
三、不准擊打園內所畜動物
四、不准攀折花木
五、不准拋棄物品以免傷及遊人
六、不准在園內口角喧譁
七、不准坦腹赤背酗酒漫罵
八、不准在廁外隨處便溺
九、不准粘貼廣告
十、未經請准地號不得擅自營業

違犯上述之一者酌量情節輕重按照前列罰則處以相當之罰金

局長閻傳紱

大同元年四月二十一日

閻市長注重衛生 設檢查委員會 正在籌備本月中旬可成立

奉天市長閻傳紱氏因時屆春令瘟疫橫行嬰兒之猩紅熱症傳染尤衆衛生極應注意現擬組織一衛生檢查委員會凡在城內之商埠地大東區工業區一帶各澡塘飯館理髮處以及娛樂場經本委員會委員查覺即當隨時加以勸導並指示衛生改良方法委員會之委員請市商會工會教會男女青年會市立醫院施醫院醫學研究會同善堂等處職員擔任純粹名譽義務概不支薪現已令衛生處長張伯森氏負責籌備一切市長兼任委員長云

警局頒佈 種痘後 應注意之點及種後經過

奉天省會警察局衛生科宣傳種痘等情已數誌本報該局刻查市內以實行種痘乃於廿日頒佈各分局種痘後注意茲將原文覓得於下

◎種痘後注意

一 種痘後當日不可洗澡
二 種痘部位常要清潔
三 膿疱(出的花)不可貼膏藥
四 膿疱過兩星期左右 則成痂自然脫落
五 小兒指爪 均要剪短
六 不可使小兒搔接種部(種痘的地方)以防痘漿附着手指再搔他處發生廣汎性種痘(別的地方都出花)的毛病倘若搔着務必將手洗淨
七 膿疱不可搔破因為搔破就將手指上不潔的東西傳染到膿疱的裏邊因之而發生潰瘍或丹毒(疔)和化膿性淋巴腺炎的症候
八 種痘到了十天的前後別的地方若是發疹或生膿疱的時候可以到院看看

◎附種痘的經過

種痘後三四日接種部發紅而生丘疹(小疙瘩)漸漸的增大到了五六天丘疹的中心部褪色外邊出來一個小紅暈七天的時候丘疹就變為水疱等到九天頭上小紅暈擴大為大紅暈再過兩三天以後就急劇褪色小水疱變為膿疱體溫到了三十九度以上(發燒)小兒發生不機嫌(難受懶怠動轉)及哺乳睡眠等障碍的症狀等到膿疱漸々變為褐色的痂皮兩三星期以後結痂剝離遺留瘢痕就算完了

以上是種痘的正當經過絕無危險千萬不要害怕至於忌食一節西病認為無關重要因為舊習難除忌亦無妨至於種痘期間特別看護是不用說的了

◎附尾

(一)頭一次種痘的人如能發痘兩顆以上和第二次種痘的人由種日起三天以後能發一顆以上的小結節或水疱的時候都為善感(出的好)
(二)接種部無有痕跡(沒出)或發生不正膿疱變為潰瘍及僅生痂皮(沒發)與頭一次種痘出一顆的都為不善感(出的不好)
(三)善感的人隔五年八年再種都行不善感的人第二年必須再種
(四)種痘經過兩次以後再種的時候出與不出沒有關係隔幾年再種亦可不必一年一種(五)舊法在鼻內種痘不但危險並難看護又不保準是萬不可用的
(六)不種痘的人就要出天花出了天花不論大人小孩都是九死一生的即或僥倖得生也是醜顏難看的標語欲防天花就是種痘人人有責不可疏懈

處女被拐押入娼窰 幸而逃出樊籠 白雲寺逛廟夜誘拐赴奉 求客作家書其父始告發

本月廿一日午後一時省會警察局司法科預審沙子溝魁發堂執事王杏林買良為娼及妓女任文明被姦拐經過一般販拐人口之萬惡男女逃之令人實堪痛恨記者出席奇聽茲將詳細情形覓誌於下

◇……原案事實……◇ 原北平阜城門外北城根二號東興煤礦經理任守廷年三十六歲原河北良鄉縣人有女年十九歲乳名小二更子綺年玉貌姣艷如花因婚配高不成低不就乃遷該至民二十仍未出閣二十年八月一日為北平白雲寺廟會小二更子獨身前往逛廟

◇……拐被起因……◇ 小二更子有姨母成陳氏年四十餘歲賦性風流家道赤貧因生活問題時有販賣人口說媒拉欠之事是日亦往逛廟突見其甥女獨自逛廟乃異想天開聲言你終日在家受拘束不如隨我出去玩兩天

◇……實行姦拐……◇ 小二更子誤信其走乃隨其姓伊家成陳氏當事通同居趙王氏一同計議擬將小二更子拐往奉天賣入娼窰但苦於無人介紹趙氏謂我認識王顯廷可同他商議應為王在奉天很熟二人計妥當找王顯廷王伊家共同計議王以為奇貨可居又垂誕小二更子之美乃慨然應允是夜王並

◇……實行誘姦……◇ 小二更子年事已長對風情當然了解乃順從其請王及成趙二氏次日議妥乃買車至奉天下車後當經王顯廷找其友王吉林(王在沙子溝開妓館)双方討論以大洋二百元身價實行押入娼窰小二更子至奉天時已知有變復經魁發堂執事王吉林告知其意云不準聲張大洋二百元我們已拿走你須好好混事否則我將加於管束並更名為王文明實行

◇……神女生涯……◇ 文明至此方知受騙但其淫威之下何敢與抗乃任痛受辱實行其皮肉營業(此客歲九月間事也)王顯廷及成陳氏趙王氏得欵均分乃相繼回平家任失女遍尋不見見時文明不堪其妓館生活乃秧求其熟客

◇……往家去信……◇ 信述如何受騙及及至奉落小窰目前苦況請其失束來奉論救出火坑其父見家信方悉底蘊乃查王顯廷及程陳氏均在平趙氏無踪乃往公安局告發經公安局將玉顯廷程陳氏一并拿獲轉送法院任廷復函請飭屬往沙子溝魁發堂逮捕此

◇……案奉天警察局……◇ 見函後乃由司法科派司法隊長任彭年往沙子溝魁發堂專王杏林及王文明一同逮捕並搜出由北平來信三封均係販賣合之事當一併帶至警察局二十一日田司法科察辦事員預審光帶王吉亦上營問問你叫王杏林嗎答是問問多大歲數作何生業答六十一歲在沙子溝開四等妓館問問開了多少年了答問問妓女有少多答十四名問妓女是拐來的是買來的呢答答是由本地化錢接的問問王文明是由你院混事嗎答答是聞問他念麼來的呢答答是跟他姨娘程陳氏及趙氏來的問問程陳氏及趙氏你認識嗎答々不認識當時我不留後來程氏自回北平拿王顯廷的信來我才須接他(指文明)入店押身是大洋二百元問々二百元錢是誰化了答々程陳氏問々誰交給他的答々是(文明)交給他的問問他(文明)借錢有借據嗎答有二百元三分行息問事先你不接文明後來有王顯廷的信才接究竟跟王顯廷怎麼認識呢答七八年前在營口認識問由你妓館搜出兩封信是鄧煥廷趙海泉寄來問細事錯路如何什麼叫細事答不但細事我不知道連鄧趙二人我也不認識問王顯廷也有一封信問貨物錯路如何是什麼貨物答大概估衣吧問你不必說謊話細事及貨物竟全是你們販賣人口的秘話對不對你要實說本局還可原諒答是有女孩子擬販麼來省小人一時塗糊請原諒此至乃帶文明上堂問問你叫文明嗎答是問多大歲數那裏人答二十歲北平人問今天問你說實話不要害怕答是問是誰把你拐出來的答是王顯廷及我程々姨問當初你下窰子願意嗎答不願意也沒有法子舉目無親問現在你想脫離火坑嗎答當然願意問縣的身價二百元是誰使了答程大姨問是你交給他的嗎答不是我未見錢他們(指王杏林)告訴我說是程大姨無盤費錢回北平借幾個錢用我作保人叫我畫手押我也不懂就按上手印了問問王顯廷拿錢了嗎答我不知道訊至此法官轉向王杏林問問你不是說二百元錢是文明交給程陳無嗎怎麼文明不承認呢顯見是前後茅盾答法官恩典小人錯了訊至此法官起立謂本案候本局核後再定云

一對有情人 難後成眷屬 巧遇劇場中 有隔世之感

遼花佛經云天下有情人皆妙成眷屬此言信否參半若以松龍吟之事證之信而有證甚不荒唐矣大東邊門外黃土坑之門牌一四三號住有松龍吟年二十五歲幼年讀書私塾長則練習醫術青囊壽世活人無算對於詩賦文章頗有研究於去歲夏暑因萬泉河近在咫尺每夜散步花園消此暑夜不期而遇師中女生金某者乃師中之高材生一見之下綠法三生彼此相視識若前生暢談之後歡逾骨肉由此綠楊陰裏時見情踪紅蓼花叢若聞情語不料女方父母知情百般監視阻隔而一双情侶誓約不移自事變以後離鳳分驚各奔他鄉不期相遇於大觀園戲場中相見之下情如隔世訊問之下知金父已亡於匪患從此前途阻碍無人經雙方家長已於月之廿日在飯莊行結婚禮矣從此鶼鶼蝶蝶双宿双飛妙蓮花經之有情人皆成眷屬可謂荒唐矣

瀋天齊廟會 將照例舉辦

省城小東門內天齊廟會為舊歷三月二十八日該會主持查已將屆期乃呈請省會警察局許可並派警保護警察局查時局不靜辦廟會恐匪人乘隙潛入乃令其呈請省公署及警察廳營憲隊許可後再為施行云

市署之決算書 自三月廿一至月終

閻市長本到任當時之聲明財政決定公開其四月份之預算已誌前報惟市長自三月二十一日接任以至日終十日間決算已核算完畢乃於廿日特行公佈以資徵信該決算書及佈告列左

佈告

為佈告事查公開財政既在預算之詳明尤貴代算之覈實本市長自三月二十一日接任以至月終十日間決算書業已確照開支實數編造事合亟刷印披露以供衆覽用資徵信特此佈告

奉天市長閻傳紱

奉天市政公署及所屬各機關大同元年三月份十天支出計算書

費別	三月份預算數	三月份十天算數	三月份十天計算數	比較 增	減
市政公署經費	六五、二九三・〇〇〇	二一、七六四・三三三	一五、四八八・三三三		六、二七六・〇〇〇
工程處材料部材料費	一、二七九・〇〇〇	四二六・四〇〇	二二八・四八〇		一九七・九二〇
各種工程工科費	二一、四三〇・〇〇〇	七、一四三・三三三	三五二・四八〇		六、七九〇・八五三
居獸場經費	三、三九〇・〇〇〇	一、一三〇・〇〇〇	一、一三〇・〇〇〇		
東北兩陵經費	一、〇〇〇・〇〇〇	三三三・三三三	三三三・三三三		
學校經費	一〇、〇〇〇・〇〇〇	三、三三三・三三三	四、九〇三・八九〇	一、五七〇・五五七	
公園經費	二、五〇〇・〇〇〇	八三三・三三三	一五・七〇〇		八一七・六三三
圖書館經費	二、〇〇〇・〇〇〇	六六六・六六六	五二〇・六一〇		一四六・〇五六
奉天市公報經費	二、〇〇〇・〇〇〇	六六六・六六七	六六六・六六七		
醫院經費	一、〇〇〇・〇〇〇	三三三・三三三	三三三・三三三		
救濟院經費	五、〇〇〇・〇〇〇	一、六六六・六六七	一、六六六・六六六		
市政公署警衛隊經費	七九一・〇〇〇	二六三・六六七	二一六・六〇〇		四七・〇六七
音樂隊經費	七〇〇・〇〇〇	二三三・三三三	二二二・五〇〇		一〇・八三三
臨時費	五、〇〇〇・〇〇〇	一、六六六・六六七	一五九・〇〇〇		一、五〇七・六六七
合計	一二一、五六三・二〇〇	四〇、五二一・〇六五	二六、二九七・五九三	一、五七〇・五五七	一五、七九四・〇三三

備考 查本公署及附屬各機關三月份十天類算數共為現大洋四萬零五百二十一元零六分五厘實支大洋共二萬六千二百九十七元五角九分三厘計節餘大洋一萬四千二百二十三元四角六分六厘至三月份十天實收數共為大洋一萬七千一百四十元零六角三分四厘較實支數不足大洋九千一百五十六元九角五分九厘已由接收存欵項下彌補合併聲明

法院聽審記 因叔死姪有異志 不許變產治喪 嬸母不能自决遂致成訟 方經和解其姪又復堅持

本城西下窪子住戶魯王氏年五十七歲夫魯仲三於客歲七月(陰曆)間故去按魯仲三並無子嗣其兄有子二長在關內次子魯振東居本城東關外魯生前會分給其姪(魯振東)洋三百圓良地六日使其另居復以家中照料無人故遂過繼其長姪(即魯振東之兄)之子(不詳其名)從關內接在本城與魯仲三合居魯振東因其叔魯仲三捨近求遠嫌已而親其兄未免氣憤不過待仲三死後魯王氏(魯仲三妻)以家無積蓄乏資治喪諸遂商親友擬將仲三遺產(地有二十日房間在外)變賣四日庶乎得盡生死豢葬之義不幸其姪魯振東百願不許並當聲言魯王氏非其孀母係叔生前之姘頭豈有變賣我叔家產之權以致賣地不成治喪不能叫叔停棺在地時歷數月終未能歸馥地下更不幸魯仲三死後數月其所過繼之孫亦卒僅遺妻魯侯氏年二十三歲及三歲之女孩魯王氏此時見夫亡孫故所剩婆孫媳及重孫女三人既皆係婦女之輩零丁孤苦且手中困乏非特治理不得亦且此子遺婦流更難維持生活非變賣房產不足以濟燃眉惡更商其侄魯振東魯不但不許且因此涉訟鉅今不絕數日前復經親友勸說調解略見眉目遂邇上合解日昨地方法院傳訊雙方和解之意見不意魯復堅執初衷非將其叔全數家產交出不能了事於二十日上午十時當該庭公審茲畢誌其與法官問答如一

法官問魯王氏你是魯王氏嗎答我是魯王氏問住在那裏答我住在西下窪魯家園子問魯振東是你什人答是趨我男人(按男人即其夫也)問你多大歲數答我今年五十七歲復問魯氏王王氏孫媳問侯你魯候氏嗎答我是魯候氏問你多大歲數答二十三歲問住在那兒答同我太太(按即指魯王氏)在一塊住問魯振東誰叫魯振東答小的就是魯振東問你今年多大歲數答五十一歲問住在那裏答住在東關外問你請求和解的大概意思說一說答我數年前與叔魯振東合居那時候並沒有王氏(指其嬸即魯王氏)現在我叔死了誰賣你的地答魯王氏問賣多少地答賣四日地此時法官復向王氏問你賣了四日地嗎答我賣了四日地問你賣地作什麼答我男人死去了家中一文沒有不能埋葬所以要賣地得幾個錢好辦理喪事問喪事辦了沒有答沒有辦問你幹什麼了賣了地還沒辦喪事答就是把地方找妥魯振東就打起攪來所以沒有賣成問你知你男人同你侄子魯振東分家幾年了答分家到現在已竟有三十年了復問魯振東問你與你叔父分家有幾年了答有二十拉年了問那麼你叔父死了停棺在地已竟有半年了你想怎辦呢答那個地不能讓魯王氏代賣請求法官作主問你今天來請求合解的目的究竟在那兒就是請求不許魯王代賣你叔父的地嗎答是將賣地收回作為無效問究竟你的意思在那裏此時魯振東態度頗窘迫問你究竟那二十日地全要呢還是只要這四日答二十日我全要此時法官轉向魯王氏問你能全讓給他嗎答不讓給他這房產城上都是我男人留下的他已竟分家另住怎能分給他而且我們現在只有娘兒三口要地讓他我們這幾口人誰養護問至此法官已知無合解之餘地遂宣告辯論終結並諭你們合解不成可在民廳起訴旋即另傳訊他案記者退出下次公判期而未定

逼媳案之尾聲 經人調解為亡者招渡魂魄

市內大東關黃土坑胡同住戶孫連富者嫌妻老乃生邪念調戲兒媳欲施獸慾而其兒媳未允其行至老羞成怒虐待兒媳其兒媳朱素蘭實不堪其翁之虐待乃於本月九日晚飲鴆毒自殺以全名節並遺書向紙訴其冤情之一切經過情形及其母舅代雪伸冤法庭等業誌本報端(十四五二日)茲將孫連富煩人調解之情形採誌餘下以供閱者之談評云

◎煩請說客 孫連富以兒媳服毒自殺救之不及乃生懼心及其子歸及媳母舅等麕場追問其故而孫連富已無生存之念矣後其母舅代雪法庭待審而孫某知理之欠一經官判以何顏而生於世上是故乃請中人為之解和但不經官辦任其所約何種事件一槪皆允

◎說客往調 說客顧姓及孫之內兄及與子提媒之氷人趙澤等被孫連富之十分懇求乃前往朱蘭玉之母舅處調說和解不要經官經官一經官辦双方之顏面多不好看損失財物現在人亦死了就打官司也打不活了之拜年語約數十萬語之多

◎未允調和 該朱素蘭之田舅始終未允其調視死亦與甥女伸書冤狂於法庭以對甥女等語該說客不能挽調乃各自歸去而孫某以說調不行是以又計上心頭

◎令子跪求 乃令其子孫又權前往跪求調和而該子以生身父雖將妻逼死心遂忿恨又不敢違抗是以出於萬般無奈乃遵其父之命前往

◎哭泣懇求 孫又權乃赴其舅丈家苦苦哀求並言不看吾父還要看我並未有何種虐待那麼現在人已經死了也不能復活你老人家無如何也要原諒吧而孫連富以子件求是以

◎再請說客 又將首往之說人等又請往赴為之調解該說客等十分無奈又前往調說及孫又權之懇求說客之調解該說客及孫之子不得台意不離屋中是朱之母舅王中

◎乃有允意 乃有允許之意自思甥女亦死不能甦生還要看活者甥婿(指孫之子言)是故王乃與其妻計議和解之辦法

◎要求條例 王允後乃向說客要求條例令孫家高臺靈棚請僧道誦經招渡亡魂並令孫連富守靈焚燒紙錢備購好棺料招渡三日巡遊街市等項

◎孫皆遵行 該說客等以上所約之條件惟巡遊街巷關於表面實屬難行是故調此項作為無其餘皆照辦王亦允之乃於本月二十日為招渡之第一日

◎靈棚設備 高搭靈棚上書可當大事多棚四外以白布圍之內設臺一座備有花圈十餘架僧經二擅道經二擅番經一擅鼓樂二班全班執事陳列棚外多臺前以紙製之匾額上書招渡亡女朱素蘭駕赴西游之字樣

◎孫焚紙錢 孫連富乃按喪禮在靈旁焚紙錢及其子亦隨焚紙錢其舅父母非常痛悲一番悲泣之音風送四野草木與悲一般鄉々莫不酸鼻其舅父母之及其夫均有祭文云

瀋陽縣令警務局 改革警隊陋習 列舉八端須次遵守

瀋陽縣長謝桐森氏近以軍警會剿之下匪患次第清肅此後警政正在整頓時期刻通飭警務局長張鳳岐負責考核警政略謂本縣警隊積弊甚深前曾通令改革在案各局隊官長應如何聞風興起竭力奉行以期無負天職茲近調查各分局隊官長等仍時有違法瀆職之事茲特擬定辦法擇要列舉於下

(一)庇賭漁利 如近來各村花會賭局林立風行而警隊不事嚴拿且隱為保障甚有捏報警界會賭現已禁絕以圖朦弊者

(二)廢弛捕務 如界內股匪竄擾往往有警隊逗遛不進每藉口打餞宿營甚至鳴槍吹號暗遞消息必待匪人遠遁始率隊前進設或不期而遇即行互相假攻甚致向天鳴槍徒耗子彈匪則拋棄贓物偉作警隊報銷子彈證據之需而警隊即報天黑匪已遠颺無法追剿藉詞塞責者

(三)需索美食 如往往隊兵在某村打餞宿夜必向該村强索粳米白面雞魚酒肉等稍違則打罵交加甚有誣以通匪之嫌藉端敲詐人民畏之甚於猛虎雖係警兵無知亦歸長官約束不嚴之過云

(四)縱容通匪 如各村某戶素號通匪警察近在咫尺當然知情不肯嚴拿究懲反與聯絡以圖厚利竟將清查戶口之通令置若罔聞者

(五)清查戶口 凡各村之分所屯駐對於戶口一律認眞清查如後容留匪類聚衆謀叛來往人形跡可疑隊警或未事先查出以為緝捕消滅或知情貪賄而不舉發者

(六)嚴查槍械 村中公私共有槍械子彈若干務須詳為注冊庶免發生通濟匪人之事而村中分所隊警若不詳為調查徒事因循致被匪人將槍支子彈暗中接濟而分所隊警夫查崗尚不知情者

(七)減報匪案 各村往往戶被匪刼奪該管分所延不報案恐被不能破案致上峰記過其有減報匪案以求隱弊一時然殊屬非是致減報匪某以求朦弊者

(八)濫僱團丁 如某村往往僱用匪人充任團丁有眞心投行通匪濟誠者有之有明則暗匪互傳聲息以為保險附近之村屯或受其害該警隊不嚴加禁止顯有徇隱情弊者

右列八端以上八端均干法律除派秘探分往各村勘地偵查外並望警務局長大隊長負責考核勿稍徇私倘有犯八端之一者即認眞懲罰不貸凡爾隊警一體凜々遵守云

北塔廟會不遜於往年 車水馬龍頗極一時之盛

奉天小北邊門外距城五里許聳然直矗天際者北塔是也月之廿日為廟會盛日因廟內佛係天地之二位奉天無子乏嗣者婦女多往求子有得子之效驗雖流傳信仰至於今日亦風俗習染之牢不可破歟茲將是日形色分誌於後以饗閱者

◎香火綳盛 是日俗謂三月十五乃天地交泰之日北塔香僧利用此日將天地佛像之幕扎開任香火客參觀遙見北塔寺院香煙綳緼迷漫大千鐘磬清音響入耳鼓近則見

◎紅男綠女 摩肩接踵來往如織大有車如流水馬如龍之概類皆無兒少女之輩有皆焚香暗祝經香僧誦經打鼓擂鐘一時哈唔呢嘛誦經畢與紅筷子一双(即所用之著)借快子之義每一双價大洋一元并有一般婦女用紅繩拴天地佛下之子女(即俗名拴孩子)歸家即能生育子女此無稽之事因習染日久牢不可破云

◎警團彈壓 瀋陽縣長謝桐森氏以此塔廟會恐一般宵小藉端滋事為保進香女客起見特派保安二分隊一個隊韓家欄分駐所之警察二台子民團之團員設立臨時辦公處以資護衛云云

◎小販利市 此日男女香客類多有財產資格之人方能祈求子女以繼後世一般賣飲食物品香供之小商無不乘機利市三倍云

◎調笑婦女 一般登徒子鑒婦女祈祝子女時更衆奇怪之天地佛像有一乘汽車之摩登女郎衣服華麗姿色傾城携老夫同祈子嗣正屈呢々私祝時劣青年拍手大笑口出不遜被老夫扭往臨時彈壓處罰辦矣

◎女偷被獲 奉天大北關鑲樹胡同住有依知機者富有銀錢缺乏子嗣家中納有妻妾久不生育亦如斯日求子正在祝求之時覺衣兜微動向身急視見一女意欲掏包被依某之妻張氏賞以耳光送往警團辦公處罰辦云然此求子之廟會不過一般迷信者之信仰云若果眞能求子得子則世上無絕嗣之人矣眞能是否有效記者亦不得詳請閱者自思耳

刷新各縣警政 裁失職警官 警務處通令

全省警務處長李毅氏以該處自奉省組織現已成立辦理警務以期完成該處長為刷新警政整頓計查各縣之警官於去歲事變後委任者頗多對於警識頗多不曉至不稱者亦屬不鮮長此以往關於警政之整飭何堪設想該處長有鑒及此故對於不認眞之警官毫不客氣善者留之惡者不職者一律淘汰日內即可正式發表云云

設委員會 考西醫 奉天市規定暫行之簡章

閻市長廣瞻充滿市內誤傷生命者所有日聞茲為保障人命而重西醫計故對於市內之偽醫決加之限制嚴經開會決定依章考查合格者留之不合格者嚴禁逐特組織考查西醫委員會章程以便實行該章程如左

奉天市考查西醫委員會暫許簡章

第一條 本會附設奉天市政公署衛生處定名為奉天市考查西醫委員會
第二條 本會以考查醫學禁濫竽恒充生命為宗旨
第三條 本會設委員長一員由衛生處長兼之委員若干人由衛生處職員及當地名醫中遴選學術優長之西醫專門人材充之並於委員中公推主任委員一人負責辦理本會事務
第四條 本會關於一切審查及試驗事項得經本會全體委員公決委員長認可後方為有效
第五條 本會每附個月舉行考試一次
第六條 本會考試西醫特由長委員分科擬題舌交委員長選定之所有監場及閱卷由各委員分別擔任或由委員長指定人員執行之
第七條 本會所聘各員均為名譽職第八條本會對於被考試取之

新京

金市長召集會議 整理新京市政 劃市區移糞場接收屠獸場 于科長關于屠獸之計畫

新京市金璧東市長為開發市面劃分市區以利商民而裕經濟起見乃於四月十九日午前十時在該會議室招集各處長各科長等開催重要會議其議案如左

一、請提前展開市區以資劃分市區域內之各區以便指定選舉區長及辦理調查戶口等事宜(至於各區長之任命係一名譽職以協助市面之改善完成公民之義務為目的)

二、關於遷移市內浮厝靈柩已由衛生科于科長計劃辦理在案惟關於此項經費究竟如何籌措尚在計劃中

三、東三馬路無線電台東現糞場決定遷移五里堡糞場之件

四、接收屠獸場之件內容為肉食本為人民之所辦需若其品質不良最足影響於市民且一般市民不察輒購而食之肉商不顧病畜或死獸混而賣之於市民之衛生關係實然涉鮮故此次由衛生機關接收為之檢查取締無碍衛生有益商務

據衛生科長于開誠氏之計劃將來屠獸之實施如下

一、建設大動物屠室或小動物屠室
二、設立大動物收容室或小動物之收容室
三、特設一般獸肉檢查室

却報告被劫 巨欵留家中

新京市三區世興金店夥趙連祥年二十八歲原籍哈爾濱人於四月中旬受該執事之命携帶哈大洋三千八百五十圓赴哈爾濱忽於四月二十日歸報告其執事云所帶之欵盡被匪人刧去云云其執事以其言語支離行跡可疑遂赴該三區公安局報告趙連祥一經審詢便直供認不諱謂此三千圓之巨欵留置家中以備應用云云該公安局長正在詳細調查中

本社啟事

各分社現若以大洋以外錢鈔滙交本社時按左開行市

▲今日之行市

大洋兌金票	六七、七〇
大洋兌鈔票	九五、九五
哈兌小洋	一一四、〇〇

經理部啟

安東

二三兩區匪仍猖獗 一夜連綁兩家
大林村丁村副並商號財東 均陷匪窟勒欵待贖

安東縣鄉三區安民山之大林村昨十九日夜忽去有胡匪四十餘名將丁村副綁去同夜安民村商號永來德財東叢德生之孫年十八九歲亦被同幫匪所綁去勒贖各等情容訪再誌又安東縣鄉一區界虎山村潛有胡匪出沒無常日前十八日白晝發現胡匪二十餘名滋擾村民等戶長此以往民已不得聊生望當局派隊往剿之也可

警察署嚴禁 冒充官長招搖

安東縣市警察署昨發佈告謂案准日本憲兵隊函稱近有不逞之徒利用機假藉本隊名義在外僞稱本隊之許可及援助發現下列各項情事一強賣出售物品之五錢者三強制謀差者四關於訴訟如參加調說借貸之事以期取得報酬者五強要弔慰捐款者種種敲詐行爲殊屬妨碍本隊名譽嗣後無論何有若輩前來接見即希通知中日各機關會旅各銀行商店以辦真僞而憑法辦等因准此查安埠自事變以來深賴日本憲兵隊協助維持地面安堵如常而該隊對於商民秋毫無犯與論翕然茲准前因似此行爲微獨妨碍該隊名譽且與地方治安亦有莫大影響以後倘遇有不肖之輩假藉日本憲兵隊名義前往各該商民處所接見有所要求時應即電話報告本署或通知該憲兵隊依法拿辦免被詐欺除飭屬隨時偵查外合將日本憲兵隊住址及電話番號開列於後傳仰商民人等一體週知切切此傳計開日本憲兵隊電話號碼及住址（一）中國電話四〇五號（二）日本電話四號九九〇號（二）滿鐵社內電話一四六號一七七號（一）住址街鴨江春對過各等告云

新滿埠頭組合 發出之急告

安東市官電街新滿埠頭組合急告云現在時局已告一段落兵今後安埠商業之發達較前當驟增一倍因此勞工之需要亦隨之而日盛不問可知矣故乘此之際爲救濟滿洲國勞働者及鮮人勞働者之供給計故特設立新滿埠頭組合以便使鮮滿勞働者合一工作維本組合之使命如左對於僱主側一勞力供給必能圓滿工資低廉與以滿足（二）本組合之勞働者全部在左腕上記有組合名之腕章以防止發生不正行爲對於勞働者側（一）救濟失業者（二）開設無資之宿住所（三）有疾病者爲之醫療死亡者爲埋葬並有相當恤賞（四）洗澡不取分文（五）發給組合各之證章爲證明係屬本組合之勞働者對於困難者爲與以相當之利益者加入者係以扶助爲目標如從來從中取利之工頭急宜排除僱主對於勞働者應決心直接辦理故關於此項已得官憲之允許故爲安東之鮮南人勞働者觀和起見組織一大團體望祈本宗旨急爲贊同是所協望矣

下九台

新任趙營長 對兵士訓話

駐台吉林鐵道守備隊第一大隊第三營長趙君普凱對官員士兵之講詞如左 本營長忝領營務材輕任重刀短心長浮沉下僚倘可因人成事未免直道難行雖久貫軍務泛水之舟操舵即無駕馭能力幸賴諸君人我前進我雖有不愧於心乎千萬別因營長來去新舊之說更動移處蘭退志請假他去往往因此亂紀莫此爲甚本營長素即准重沿用舊有人員實事惟求是尤重政貴有互公過能辦舉必有功營長職責所關未敢稍息願與各人同共勉之前奉長官面諭整頓軍紀一切類壓極力挽回到任伊始本爲治理注重公務力求完善軍人對於本營職員官兵不准久曠厥職凡係所屬人員在往藉端欺詐商民殊屬枉法嚴爲禁止官員士兵各有專責奉公守法夙具常規亦是官憲本應盡天職該官員士兵多有不顧忌名譽任意在外招搖撞騙後各官員士兵倘敢故違一經查出商民控告查實立行革職決不姑寬本營長言出法隨莫謂言之不預也

新賓

軍警剿匪凱旋 縣長躬親出城迎接

本縣駐防陸軍三營營長李春潤率九連董連長十一連李連長王福成等軍警聯合出發剿匪已誌前報昨十一日該隊各長以及警務局長張同大隊部長官率全體隊兵剿匪大捷凱旋闡活捉胡匪五名獲騾馬六十二頭縣長衣文深聞該隊剿匪大捷凱旋親率騎兵多名出郭外迎接云

衣縣長因要公 特晉省請示

本縣縣長衣文深蒞任三載整頓政績不辭勞瘁現因新國家成立必須面謁局有所磋商（昨十四日）該縣長帶差弁衛隊多名乘汽車赴營盤車站由該縣臨行時警務局長張同分局長李武英各率隊警護送或謂該縣長晉省面謁上峯論假未知確否以俟續訪再誌

農務會長宴請 縣營兩長官

新賓農務會長張文山爲聯絡感情起見（昨十三日）在該會宴請該縣縣長衣文深該縣駐防營長李春潤並有多人作陪一時觥籌交錯頗極一時之盛云

衣縣長晉省後 孫司法監督 繼續携眷回籍

本縣縣長衣文深帶弁晉省已誌前報該縣司法監督孫佩綺自衣縣長晉省後昨十七日該監督偏大車數輛將眷屬及多數家俱一併移走致令各機關及士紳家屬搬走者亦復不少因之物議沸騰謠言四起至於該縣長及孫監督能回任否不得其詳云

李營長佈告 禁止謠言惑衆

新賓自縣長晉省後各界驚慌非常以致謠言群起該縣防駐營長李春潤爲維持治安起見昨十七日諭令商民安堵沿街張貼佈告略謂衣縣長確係奉省憲調謁近時該縣長雖未臨政蒞任並非潛逃本營長負地方治安之責除每日不時派隊查拿宵小匪徒及謠言惑衆外凡爾商民各界安堵照常工作勿得驚惶云

慈善會施種牛痘

新賓慈善會爲救免兒童天花計在該縣天成飯莊施種牛痘於月之十三日張貼佈告有兒童者應赴該會施種云

李連長率隊 赴二區剿匪

新賓駐防陸軍三營十一連李常潤連長前日剿匪大捷帶隊唱歌凱旋昨十七日該連長又往該縣二區東昌溝迤帶出發矣因該溝時有匪徒猖獗故命該連長剿捕想該連長此次定能戰必勝攻必克智勇兼全馬到威功云

撫順

苦力頭遇匪 搶去一百餘元

撫順老虎台苗圃苦力頭周香普者年四十七歲小有集蓄於十六日午後一時忽來胡匪二名各執手槍將周某綁去口按綿花走至渾河南岸搜索大洋一百三十餘元拋周往東方潛逃立報警察署署長得報率警隊追捕已遠逃現正搜查中諒該匪難脫警網矣

警察大隊出發 前甸子保農

撫順縣前甸子東社一帶自九一八後胡匪嘯聚該處幸被軍警剿沒後時有不良之徒擾攘地方鄉民勿得春耕不堪其苦向警察署長請求保護春耕署長準許請求派警察隊一大隊於十七日七時出張前甸子云

開原

徐大隊長解送 匪犯及槍械

安鳳聯防大隊長徐文海氏於月之十日帶兵士數十名送來匪犯一名並槍枝數十枝滿載大車內一併解送來城云

警務局頒佈 衛生十八條

警務局長郭良及總務課長于庚田行政課長曹輔亭對於境內衛生非常注意並頒佈辦法十八條其內容即關於個人衛生公衆衛生以及園亭街巷衛生等之辦法羅列詳盡指示周密該局長課長對於衛生可見一班矣

臨江

姪女偷漢被嬸責罵 羞愧投江自殺 幸遇朱分所長救活 反誣嬸母虐待已送局訊辦

臨江本街東首二道溝夾心子住戶王李氏者其隣佑均以王寡婦呼之原籍山東沂水人氏於前歲同其夫王某逃難至此惟該夫婦年過半百無女無子乃臨走之際其兄嫂憐其孤苦廿以女贈之以伴伊之孤寂焉該王某隨携眷至此求友資助作小本經營每日所入衣食外尙有餘蓄該夫婦因老無子視兄贈之女誠如掌珠隨將乃女送校攻讀（學名文敬）該王某每日所入不從人願該王某竟一命嗚呼撇棄孀婦少女無甚贍養乃女即輟學焉惟該女文敬天性風流又校讀三載因貧困服飾不甚時髦而情竇早開屢有桃庵之念每日艷沫依門藉盼招引一般狠蝶晝夜滿門乃嬸母爲珍愛計視若未視該女現年二九貌必早更爲可人先同某色徒屢有陳倉暗度之約因乃母不問計覓而棧道明修之概於本月十二日晨飯後其嬸母赴街辦事思得終日始回奈行急忘帶物品旋於間即回孪入屋內見其淫女同某少年飽其獸慾乃母即時大發雷霆罵罵用武該色徒竟從後窗潛逃矣該王李氏始將女稍責並勸諭謂汝父母計領汝回家後再選高門況攻讀數年半恥皆無白晝間行此敗壞榮女之事乎言已赴鄰佑而去該女被氏嬸母一番訓諭亦覺羞愧無地遂生厭世之心即至江岸投江自殺被時長安門分所長朱品一氏帶警巡邏巧遇跑江急救醒時訊問女謂受嬸母虐待不堪始行尋死等語該分所長聞受虐待即傳其嬸母王李氏具文送分局訊辦後覓如何結案容訪再誌

鐵嶺

因下車不慎 腦膜驚碎致死

日前有王某係縣屬五區沙坨子人由家來鐵乘車至驛因下車不慎致將腦膜驚碎當時兒強下站及至票房已不省人事鼻孔血流不止遂即倒地後經車站找人臺至醫院經醫生診

榆樹

縣政府奉令 改稱縣公署

本縣政府頃奉吉林省長公署訓令略開各縣政府放爲縣公署仍借用舊印仰即遵照本縣奉令後當即改爲縣公署院呈報外並分行所屬各關機知照云

縣政府奉到 大赦之章程

縣政府奉到大赦章程現正考慮一俟考查明白罪案之情由即行分別赦免云

張督辦部隊 奉令到境剿匪

月之十一日張督辦部下第七支隊兵士五六百名到邑剿匪當即分駐本城西關各大商號矣

古館咨議升任 錦西指導員

本縣古館咨議奉到總指導部令將該員調錦西充當指導委員該員奉令後已於本月十日前往視事矣商工處各職員已爲餞行並攝影以資紀念云

黑龍江

匪徒入鮮人私烟館 殺死館主夫婦 並吸煙客六人外二煙客重傷 黑垣城內之大慘劇

龍江省嫩江春胡同嫩江紳黑旅館東隔壁池宅前門房住有鮮人許某者夫婦二人代一男孩年纔三四歲專以售賣煙土鴉片爲業刻已數年獲利頗豐久被胡匪垂涎於月之（十七日晚）正在開燈供客之際忽來便衣吸煙客五人聲稱吸煙其時除此五人之外尙有吸煙客七人此五客吸畢大約時已夜年即時將前門堵住先將鮮人夫婦及客用槍嚇嚇所有全屋人等均已綁起次再用刺刀將鮮人夫婦扎死及將諸煙客用刀一次扎傷後將該煙館錢財煙膏煙土搶掠一空及至天明時五匪携物潛逃矣事後因煙客之中內有池某房東王子年廿三歲於斯晚亦在煙館之內吸煙一晚未歸天亮時去人覓至房內去找方纔發覺屋內慘劇斯時還有兩煙客尙有氣息其餘中鮮人五名及房東之子池鴻翥均因傷重即時而亡當經該房東池某報告該胡同公安分所轉報總局及檢查廳派員檢驗並將受傷死二煙客擡往醫院聞因傷太重亦恐性命難保云至於因財因仇紛說不一容俟訪明再誌

洮南

南站小舖同德恒 闖入軍服胡匪 一夥三人各持手槍威赫 擊傷櫃夥搶銀逃走

洮南南站有小舖同德恒小本生涯於十一日午後十點鐘闖進身着軍服之胡匪三名各持手槍威赫強搶櫃夥陳某因言語答對少慢被匪用槍擊傷頭部惟傷勢尙輕或無性命之虞畢竟搶去大洋十四元又紙煙三大包馬掛一件向東而逃查該處在四洮站界以內不受公安局管轄平時不能防預致遭意外云云

公主嶺

一分署警士 撥歸六區服務

本埠地居衝要全縣精華所聚華洋雜處久稱繁盛之區防務自較他區爲煩重所有六區警察署原有人數勤務太重時虞不敷分佈前開警務會議有鑒及此曾呈請縣長馬公指示辦法馬縣長以轉瞬夏來防務倍漸吃緊所請尙屬扼要之舉准由一區撥警十五名調六區服務以增厚實力而保全市治安現已由一區撥到警士張潤等十五名前往六區分署歸劉署長壽山節制調遣矣

瑣聞

△滿鐵醫院施診 （撫順）滿鐵醫院時因春季氣候交替寒暑變遷萬物發生之際人易受雜病特施療一個月爲限自本月十三日起施診不取分文望各患者速往診療勿失良機也

△交涉借槍防匪 （撫順）二區近因該處時有三五組成小股胡匪各處搶掠出沒無常因此該區鄉民組制臨時公安隊維持地方治安農民春種特向憲兵隊交涉請求借槍械當局允許否尙在考慮中

△小偷光臨闖宅 （開原）開原縣胡匪前曾極度猖獗現因時局平定四鄉已無胡匪惟城內小偸特別猖獗人昨日北街闖宅突有小偸光臨偸去水缸及盆碗什物等及家人發覺而已杳如黃鶴矣

△通令取消牌曉 （鐵嶺）縣政府前令商會通令各商限於十日內將牌曉一律取銷免碍交通各商奉令後已遵照折毀云

△江沿修補帆船 （依蘭縣）東風解凍又屆和暖時期江沿停泊之帆船均趕緊修補以備開江後行駛現在牡丹松花兩岸竹頭木屑堆積極多工人群在船中工作由冷落寂寞一變又入繁華境界矣

△可謂好雨知時 （黑龍江）省城於十六日晚狂風大起及時飛沙亂揚倏時陰雨密佈細雨紛紛及至十六日午仍是細雨淋漓未止晚間方息而滿街泥濘行人難走一般農人際此春耕忽降甘霖將來禾苗定然勃興可謂好雨知時矣

△醫士爲子完婚 （黑龍江）省南大街同濟堂藥房主人鄭幹臣君人極忠厚學品優醫術特良經驗尤富至懸壺以來門前若市無論沈疴危險大症一經着手無不起死回生又兼該君對於貧富診病者一概相待極稱和平故交遊甚廣久爲各界所稱許近因次子擇定月之十八號結婚一般戚友紛紛送禮帳等須絡繹不絕於本日男女賀客迎門車馬擁擠一時鼓樂喧天頗形熱鬧

△已發行流通券 （蓋平）本邑官紳以地面金融奇緊民生凋敝若不提前準備勢必無可救濟遂經委員委員會議決暫發流通劵三十萬元以資週轉而發出之劵假憲濟當地點隨時兌現不加限制該當事者如果實力奉行始終一貫實爲吾邑商民之福音云

發現無名男屍 （蓋平）本邑一面街修善堂公所房後於昨晨發現無名男屍一具形容枯槁似有嗎啡癮者惟衣服尙不襤褸據觀者談稱似乎邑東白家屯朱姓之子究竟是否質確刻下無人語領已經該管警務所報告法院正候勘驗間姑暫誌之

△捕獲地痞七名 （復縣）警務局第一區分局長吳雁南君對警政富有經驗爲地方士紳所信仰該局長於本月十八日晚十鐘時率偵緝局員赴各處梭巡在女欄橋西南河套發見二十餘人均各分持刺槍木棒送上前盤詰伊等不容分說將警士毆打不堪伊等託言海關之人等語該等行跡可疑將該等捕獲七名頭目韓實田林王廷劉文連王爽丁德溫李丕順陳吉德毆警其餘潛逃查西山口陶家屯台子轉角房甸子店等處日有十人或二十人聚衆分持木棒僞稱海關攔路劫車似乎強搶之無異該地痞等被人包僱中途劫車以此爲營業與分局長恐長此以往發生意外乃防範於未然計故將該地痞先行捕獲以儆效尤而保治安該與分局長覺有先見之明實不愧局長之厭職

△病人身傍長蛇 （通遼縣）本城管界短城十五里小新愛力村來人云該村住戶業農張祥年已而立前數年納鄰村某女爲婚進門來夫婦間尙稱和睦詎料於前該始偶得小疾呻吟床榻已達旬餘該夫關於病久不愈必須延醫治療隨請本村某醫該醫方來到門時尙未診脈忽在病人身傍發現一蛇長丈餘粗尺許橫枕床第蟠踞不動家人畏懼嗣有膽壯者近前焚香禱告以求吉祥祝告有傾太風刮至該蛇乘風走去無踪據此時際尙未到有蛇時候何來長蛇仙耶魔以供茶餘酒後研究云云

△晚納捐稅受罰 （通遼）本城南關市場娼院有順堂與愛蓮堂者見及時局平靖自必謀生活之路惟以經濟支絀兼該堂執事外去未返如不先設法維持勢必懸罄爲謀餬口臨歧智生議決先樹艷幟略得微資再起營業捐藉此得以求全故照所議先爲開市既便該管查覺約必原諒熟思想巧必拙嗣被縣財務局偵知嚴重處罰聞有順堂託某要人私爲通融關於情面始罰現洋卅元而無人無勢之愛蓮堂卒罰現洋一百元望一般操妓館營業者可不愼諸

△邪法亦可醫病 （瓦房店）北十五酒超家口村有劉元功者手逾古稀精神鑁鑠平生既公好益幼年即修持齋戒時有求代醫症者亦概然應允安步當東不以行路爲苦日昨曾與本埠某號二貝治一瘡症名堂瘡馬生於臀間藥石妄效後收劉翁請來不費吹灰之力即告全愈方用烙鐵土把以火燒孔用口中念念語不置再燒再如此者數次用口吹粉於瘡心歷二小時爲心立覺消痛三日後行動如常刻已復如初不睡不破世事竟有如此奇怪者不疑乎

△警局平抑房租 （本溪）自去秋以來各村屯毁房主之民戶因不堪匪擾之苦紛紛避亂來縣以致城內之房間非常昂貴若不加以規定之方將靡無抵止是以當局擬具辦法請准府備案正瓦房每間月租大洋四元年租四十元廂瓦房月租三元年租三十元正草房月租三元年租三十元廂草房月租二元五角年租二十五元市房租金依據上年按照八成折減年租金按照四季交納月租金以每月終交納房主如有違犯規定之則者處以二十元以下之罰金已張貼佈告概令遵照云

現代藥化學之威力 治皮膚病特效藥 天恩水

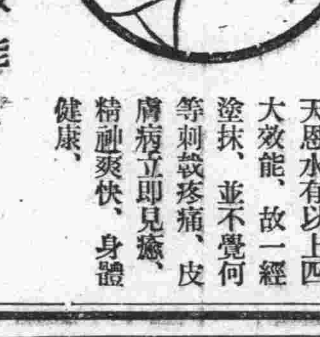

有四大特長 靈驗無比

一、殺菌作用 能殺除在皮膚病寄生之菌虫可立止疼癢之痛苦、
二、消毒作用 能分散消滅皮膚病之毒素、使其不致攻入內部、
三、收斂作用 能使患處逐日見癒、迅速收斂、效驗神奇、
四、潤澤作用 能使皮膚粗糙者、嫩細光潤、

天恩水有以上四大效能、故一經塗抹、並不覺何等刺戟疼痛、皮膚病立即見癒、精神爽快、身體健康、

●主治效能 乾癬、濕癬、疥癬、爛瘡、痒瘡、禿瘡、水結子、面皰、雀斑、凍傷、火傷、白頂瘡、水泡疹、金錢癬、牛皮癬、粉刺汗疹、口瘡、耳瘡、頭瘡、蚤蚊臭虫等之刺傷、刮臉割傷、等一切皮膚各病

●天恩水藥價 日金 三角、五角、一元、二元

各名埠、均有代售處、請逕向各該地藥房指名購買爲盼、或直接函知東京藥院、並將藥價及郵費一角二分寄下、當即將藥品交郵寄上、不致有誤、

天恩水總發售處
日本東京芝區田村町六七番地 東京藥院本行 電話（芝）一八七四番 郵局滙欵東京六〇一〇〇番
日本大阪天王寺區石ケ辻町 東京藥院分行 電話（南）一二四六番 郵局滙欵大阪五〇八一八番

大連汽船出帆
●開往青島上海（午前十一時） 長春丸 四月廿四日 大連丸 四月廿七日 奉天丸 四月廿九日
●開往青島 遼河丸 四月　日
●開往塘沽 長平丸 四月廿四日十時 天潮丸 四月廿六日九時 長平丸 四月廿八日正午
●開往安東 濟通丸 四月廿四日後五
●開往門司阪神（開營口） 煙台丸 四月廿三日
●開往登州府龍口 龍平丸 四月廿四日後六
●開往名古屋 永安丸 四月三十日
●開往芝罘威海青島 天潮丸 四月　日後六
●開往橫濱 興順丸 三月　日
●開往香港 龍勢丸 四月　日
大連汽船株式會社 電話四一八五番
專屬貨客經理店 大連市敷島町永和公司 電話七八六八・七二七八
阪神航路 專屬貨物經理 澤山兄弟商會

大阪商船出帆
●開往天津 武昌丸 四月廿六日 貴州丸 五月四日 河南丸 五月十日
●開往橫濱（掛今治） 武昌丸 五月一日 貴州丸 五月九日 河南丸 五月十五日
●開往門司神戶大阪（午前十時） 亞米利加丸 四月廿四日 烏拉爾丸 四月廿六日 哈爾濱丸 四月廿八日 香港丸 四月三十日 烏斯利丸 五月二日 貝加爾丸 五月四日
●開往福州基隆高雄 福建丸 五月二日 長沙丸 四月廿三日 盛京丸 五月十一日
●開往歐洲（掛上海香港新嘉坡客） 倫敦丸 五月二日
●開往紐育（神戶四日市橫濱經由） 關西丸 四月三十日
●開往（夏德爾他島）
大阪商船會社大連支店 電話四一三七番
●乘船切符發賣所 日本國際觀光局 大連伊勢町案內所 電話五五四四
沙河口出張所 電話七〇三六
哈爾濱案內所 電話九六八
營口案內所 電話四七〇六
撫順案內所 電話三七四八
奉天案內所 電話五四二四
長春案內所 電話一九一四
滿洲旅館協會 大連市伊勢町 電話三六八二
專屬荷取扱所 國際運輸株式會社大連山縣通 電話一三九三

CK 政記輪船出帆
●開往芝罘官頭福州 華安號 五月一日
●開往芝罘 永利號 四月廿五日
●開往芝罘香港廣東 軒力號 四月廿四日
●開往上海 順利號 四月　日
●開往龍口 增利號 四月　日 有利號 四月廿三日
政記輪船股份有限公司 電話四一四一
●驛荷扱所 本社左記之商號辦理內地運輸收發物貨並貨發行港口公記鐵道引換證奉大營口公主嶺開原四平街長春吉林哈爾濱其他 電話四八〇二 電話三一五一番

朝鮮郵船出帆
●開往芝罘仁川 京畿丸 三月　日 下午七時
●開往青島仁川 會寧丸 五月一日 下午五時
●開往朝鮮博多長崎 錦江丸 五月一日 午後六時
日本郵船大連出張所 大連市山縣通 電話七三一九 七八四六番 六七二二

惠通輪船
●開往芝罘威海仁川 利通號 四月廿九日
●開往芝罘 福泰丸 四月廿三日
●開往門司宇治尾道 照國丸 五月一日
●開往秦皇島 原田丸 四月　日
●開往旺登
●開往塘沽 松丸 四月廿二日
惠通行 大連市加賀町三〇 電話六一一七 六一一一 三八一八

近海郵船出帆
●開往長崎神戶大阪 玄武丸 五月八日
●開往橫濱 勝浦丸 四月廿七日 相模丸 五月二日 淡路丸 五月十七日
●開往名古屋橫濱 花咲丸 四月廿五日
●開往牛庄 花咲丸 四月廿五日 京畿丸 四月廿八日
●往開天津 勝浦丸 四月　日 相模丸 四月廿五日
●開往基隆高雄 玄武丸 五月一日 岩手丸 四月廿一日
本郵船出張所代理貨物監部日事宣 大連市監部通 丸二商會

日本郵船出帆
●開往歐洲 粵橋丸 五月十四日（漢堡） 鬱岡丸 五月十九日（李浦）

阿波共同汽船出帆
●開往芝罘威海青島 十六共同丸 四月廿三日
●開往芝罘威海青島 廿一共同丸 四月廿六日
●開往芝罘威海仁川 卅六共同丸 四月廿五日
●開往天津 長山丸 四月三十日
●開往仁川鎮南浦 長山丸 四月廿五日
●開往芝罘 十八共同丸 四月廿四日
阿波國共同汽船株式會社 大連市山縣通 大連支店

日清汽船出帆
●開往青島上海 華山丸 四月廿八日 唐山丸 五月五日（午前九時出帆）
日清汽船代理店 大阪商船株式會社大連支店

試場回顧錄（五）

（知非）

至面試日期、仍是福黃合棚、大宗師爲旗籍官印載昌、面試題係（陽城考下下）是日兩縣人數、不出百名、均坐於考院大堂之兩楹、宗師親臨監視、福邑童生王文誥、府縣試亦列前路、確是財神門生、面試之文、乃紅卷也、何爲紅卷、聯由院內看卷師爺等作得、傳遞出來、故稱爲紅卷、按場中規矩、甲買紅卷、設傳遞時露出破綻、被考童之乙發、確有草稿可憑、當時上堂稟報、甲即獲罪、乙定能得功名、至於文之好否弗論矣、蓋此頭功名、正所以獎勵捉私者、歷來各省皆然不獨山東已也、余友劉君介甫、是日坐位與王接近、傳遞文章者、偶不加愼、忽將文稿落地、劉君搶未到手、小覺察觀、傳遞人不與、彼此遂爭誤起來、大宗師故做不知、問因何喧嘩、不遵功令、劉介甫下位至宗師前、以某某傳遞稟、宗師問以何爲憑、劉復以文稿落地、被吾暫見對、宗師問左右差役均以未有答、於是遂含混罷休、假使秉公辦理、應檢察王文誥與傳遞之人、竟從此不問不聞若無事然、諺云錢能通神使鬼、誠非虛語、考試大典、尙敢如此舞弊、滿淸末路之不競宜矣、出場之際、余逢劉君、怨其草稿未曾到手、不應多事、今日場中有此一事、王之得失未可知、而君之功名、縱有絕妙文章、亦付諸流水去矣、及出榜劉竟落名、王則依然高中、余設非縣府試占得地位甚高、恐亦不免焉、發榜之日、値重陽佳節、細雨紛々、菊花初放、悶坐寓所、無聊已極、忽聞砲響九聲、不知是何緣故、嗣有管飯夥計、提燈至寓、謂場屋門前放砲發榜、看榜一節、飯店實有責任、惜我之眼睛、自來近視、又兼雨夜昏黑、咫尺莫辨、我爲先生提燈、請先生自行觀看可、余欲去而猶恐落第、當時心頗難堪、欲不去而送飯人立待催促、遂斗膽與之偕往、至試院門首遇縣案楊鴻馨、知其必中、爲之道喜、楊曰彼此、余謂如君敢操勝劵、賜也何敢望回、楊復鑒重言曰、適纔見有君名、非懸揣而臆斷也、君非坐堂龍四號乎、余曰牟君維漢、亦龍字號、得勿彼耶、楊曰此何時也、余敢以戲言弄君、少俟自知、時雨聲大作、學內門斗、以長梯倚於牆、挨次唱名、以便報捷、唱至余名、而心始落實歸至寓所、面無喜色、憂從中來、反念早知今日、悔不當初矣　（未完）

炎午漫錄

（炎生）

平等閣詩話載惺庵留別同人詩四章、詩云、日暮思君苦未來、飛紅狠藉舊章臺、沉沉遠夢迷千刦、慘慘新詞賦八哀、心比梧桐疑半死、淚如殘蠟漸成灰、玉關人老愁何極、窈窕春星望幾回、此去風雲方百變、側身天地更何之、行吟芳草無歸路、倚遍銀屏繫所思、別有溫柔磬一握是宅幽怨亂千絲、轆轤永夕煩懷抱、誰獨西風黯別離艱難行路黯魂銷、帝遣巫陽賦大招、愁雨愁風才易盡、傷春傷別意無聊、相看鏡匣驚消瘦、暗繫香囊樹寂寥、獨自思量自凝佇、碧城十二總迢々」手殘紅不忍看、輕寒無賴倚闌干、陰晴未定天如醉、疾方迷淚易彈、舊恨尊前歌昔昔、新愁簾外雨潺々、傷心思婦遼西夢、冷怯空閨人未還」平等閣詩話又載詹庵贈行一首云、樓頭缺月夜向曉、騎馬與君相送行、前路殘春亦可惜、柳條藤蔓有啼鶯」南海先生題壁詩云電燈的々照樓臺、夜遊廊幾百回、明々如月心難掇、歷歷微塵翔未灰、風葉一秋疑積雨、瀑泉竟夕隱驚雷、曉珠斗大盈懷抱、倚偏銀屏數去來」高平子亦有詩云、偶捐塵境尋幽去、到眼風光萬念新、即物即心猶有著、度人度我總多情、廻環碧水戀紅葉、杳渺青山香白雲、各抱相思無可說、爲誰西望一沾巾

有志的青年（續）

（守信）

「什麼事情都可、只能找妥就行、我既棄學謀生、初出就事、不拘何等地方、但得能有一事估身、不致賦閒在家、免去鄉老的評議、就算好哇！因爲鄉里的人們、眼皮太薄、只知敬重有錢的、憎惡貧微的、張家長、李家短、簡直成了他們、酒畢飯後的談料了、就是西頭老劉家的兒子吧！去年由天津回來帶了三百多元大洋、穿戴也很潤綽、到家的時候誰不贊羨、人人都去望着他臉、笑密密的和他談敘惟是老劉家從先很窮、他兒子雖然是這回弄了幾個錢回來、但中饋尙虛、他巳年及而立早屆訂婚之時只以房無一椽、地無一壟、家徒四壁、別無長物、所以每次有人給他提婚、女家略一探問家境、即行作罷、不獨女之家長不允、即女子誰能甘作窮郎之婦、因此遂擱延、至今仍未有婦、迨此次他回家、帶來數百大洋、衣履亦易破敝而爲新整、征裝未解早巳有人來執柯、富有之家、咸爭以女妻之、完婚之日、他的冷落十餘年之門庭、驟現熱鬧氣象、非親亦親不友亦友、眞是高棚滿坐、賓客盈室、所謂「窮在鬧市無人問、富居深山有遠親」那是一點不假呀！鄉里人們都掉過嘴說老劉家那孩子、眞有出息總是人家那孩子、他小的時候、看看就不錯麼、毋徑現在出息啦、眞是從小看大、他們時常工作餘暇蹲在向陽墻根之下、吸着旱煙、異口同音的這樣說誰家的子弟、若是失了業、或是失了學、他們也不查什麼原因、只要賦了閒、他們就卑視起來、也是發出同樣的論調、不免談着那小子、沒有出息麼、那能住好地方、念好書不怨他閒着、他也就是不行啊！他們的這種批評、我是常常聽見的、他們是就知道有錢的是大爺、不辨人的品格是怎麼樣、涇渭不分、含混狂論、所以他們背地的評論、是眞可畏的我爲避免這種批評、是以對於這回找事、只求速妥、不擇何業、」

「那末好吧！時候不早啦！睡覺吧！」他母親說着起身走出、他母親走後、他依然呆呆立着凝思、「如果吾母給託舅父找妥地方、就是我這梗直脾氣、恐怕不能成吧！聽人說舊式商店的規矩、是極壓迫人的、看看報紙、那算越了舖規、像我這好看報紙、愛讀雜書的、豈能住好地方呢？並且是商店的老板們、同是一類的皮氣、見了學事的、立刻現出那種特別的威嚴了、頤指氣使、炎勢凌人、甚至學事的都不敢正視他的容顏、我這性質、更是受不了的、那末地方找妥也不住啦嗎？「不！」「不！」還得木着堅忍耐勞的宗旨、去進行和那萬惡的金錢去奮鬭、凡人欲成何事、非具百挫不屈的意志、是不能成功的、他心裏這樣的自言、」他又想這商舖的老板們若是失了業、再沒有積蓄、不也是平常窮人一個嗎？能有什麼揭天掀地的大才、何用那樣的抖神呢！這麼一想、商店裏的陋習、亦實在難堪、他的心緒意思愈像亂蔴似的了、他的精神已覺疲倦了、乃解衣就寢、

一九三二四十二

迷岸記（續）

（尹鼎成）

而又何必具此四端、然後謂之善賭者耶？長壽乃解之曰郭兄有所不知、余所謂之第一心不狠毒者、不能魚肉良家之子弟、第二如賭術不精者、不能以決雌雄、即得廿供人之魚肉矣、第三如不結交賭友者、則孤立無助、即能贏餘、亦難免爲强橫的賭徒所愚弄、而剝奪淨盡矣、第四如體育不雄壯、精神不充足者、則輸打贏要之時、徒受衆人之欺凌矣、或値官中來捕、衆皆兎脫、惟我獨落於法網、而飽受桎梏之罪矣、獨不思爾我弟兄、體育孱弱、並無縛雞之力、其餘更不足論矣、一旦之間、苟履不測、其將以何術敵抗之耶？奉勸郭兄、自今而後、切勿復爾爾耶！

小兄不才、是決定不願與賢弟、共入迷途的、咱二人在此、姑且閒遊幾日、早圖歸計、是爲上策、不識賢弟、肯犯小兄之愚諫否？

郭大發曰、否否、吾之幸運業已大佳、實不相瞞、小兄前夜晚間、借那郝邢裴三位兄長之本金、未及二百、而這一夜之間、竟贏得大洋一千五百餘圓、次日淸晨、是我即將那三人的資本金、立刻完璧歸趙、長壽答道、任爾贏得萬金、小弟亦是決定不敢羨慕的！

這郭大發聽畢、知這長壽心志、業已堅定、再亦不能相强、遂笑著說道、賢弟既然不願賭事、小兄亦是不敢强嗲拉的、且請賢弟、同到酒樓之上、開懷一酌、未悉爾否？長壽急應之曰可可、二人携手、共入酒樓、飲得醺醺大醉、歸到下處、略事敘談、而長壽竟倒入牀裏、呼呼入夢、這大發是有心事之人、焉能陪著長壽就寢、見這長壽睡熟、再也不事驚擾乃將寢門虛掩、又向賭博局場走來、暫且不言、再說那些賭根、一到了這晚間、立即蜂擁蟻聚、大張羅網、重設迷魂之陣、分配兩隊

好一個美麗的女郎

（呆廣）

一個人每日埋頭案首、忙忙碌碌不閒工作、咸不出怎樣的枯寂、然而、事事忙竣、閒居屋內、無人對着言歡、又無暢心悅目的書看、滿屋除舊有的棹椅條橙外、再有略有聲息掛鐘「的打！的打的打！」走着、的確使人心神呆板、寂寞乏味沒有生趣在近幾個月來、我是度着這樣另人生悲觀生活唉！眞也使人不大自在！

在前天的一天、怒吼不息的春風、陡然收縮她的惡烈的威嚴、大地上的塵土、也都飛揚不起來了！樹木也不隨風飄舞了活潑潑的小鳥、站在枝頭、嘹唳的歌唱、陶醉在大自然春光明媚之中、久困屋內孤單的我、遊春玩畢之心、勃然而生、漫步信之、離了凄凉屋內、來到廛家的曠野、吸些新鮮香甜的空氣、覺着身神爲之一爽、眞有說不出的舒坦、但是白草野花、雖經春風的吹動、終沒露出嶄新的嫩芽、眞使人減興非少我在曠野徘徊有時、又轉向站台（石河驛）走去、本來這個站台、是一個荒凉人稀的地方、並沒甚麼可以瀏覽、心是這樣想、然而、不由自主的兩足、溜達溜達未片刻走到、站台上除了幾個裝卸火車勞工呼？喊！工作外、還有三五個候車的旅客、這幾個旅客都盼望這客車的速臨、所以個個的目光、都向南傾射、我立在站台的旁邊正在端詳這幾個旅客的時候魚貫的火車、蠕蠕的馳來、望眼欲穿的旅客、都爭先恐後的登上、同時又下了十數個外來的旅客、有男有女、其中最能吸收人的目力、具磁石性的一個漂麗的女郎、墨黑青絲搭垂在背後、粉白的面龐艷如桃花、穿着一身粉紅色帖身的夾襖、肉皮色的絲襪、杏黃色如鐮刀的皮鞋、一舉一動極盡浪漫之態這個女郎經這些立在站台上的人們目送以後、他們還不客氣就開始談論了

唉！「老張這是誰家的一枝艷花？」

「不知道、前天上午來過往西村去了、下午又由西村返回、遂火車了、南去了

「怎麼今天又回來了、其中定有緣故」

「李先生、不錯我聽了一個消息、說是這個女郎年方花信、來到西村去走親戚、這個女郎的外表、任誰人都信她是個摩登派、但是她心裏不摩登」

外表摩登、就算行了、何必使心裏摩登、心裏摩登是怎樣摩登法？」

「心裏摩登、就是認識幾個字、這纔算裏外都摩登」

「莫非這個女郎不識字麼」

「因爲不識字、所以在西村請了一位老夫子教讀呢唉！々！」說起來這也是個明達的女子、因爲金玉其外、這纔想着錦繡其中好哇！好哇！可惜年紀太大了」

「年紀大倒不大、她比蘇老泉發奮還早呢！」

他們把話談完了、我不禁爲美麗的女郎生出許多感慨、「好一個美麗的女子、明理的女子、知道立在現在社會裏不識字的女子、就得受束縛、就得受壓迫、還得受蹂躪、要想求自由、求解放、求平等、舍識字能增高智識外、別無良法、我盼美麗的女郎、努力進取、奮力讀書將來必收美果、這是我爲女郎、在肚內沒能出口的幾句訓話

念佛須知

（釋海德）

人問我念佛許久時、何以尙未見效驗、答曰、念佛最忌在知識門頭用工夫、貴在一心諦信佛言、直下念去、放下一切身心世界、不論自利利人、自度度人、或求生西方、報答四恩、一切的一切統統放下、專向一句佛號中趨去、眞所謂何願不償、何求不遂、切忌分別用心、譬如有一大書家、教人臨池學字時、最要諦觀帖意、有人聽了非常開心、以爲我已後、照大書家的話學去、我亦可作大書家了、不料一學十年他的進步、反比普通學字的人來得慢、於是大起疑惑、再去叩問大書家、大書家問他道、你學字的時候、是什樣學的、他說我在臨帖的時候、專門記牢你大書家的話常常自己想着、我要諦觀帖意、我要諦觀帖意、不料現在、反而比人家、進步來得慢、於是大書家、慨然曰、那裏曉得、你因藥成病呢、我教你、用心觀帖意、你反而把我一句話、於臨帖時、牢牢緊記、而不知觀帖、這不是臨帖、實在是臨話了、所以念佛時、最貴一心諦信佛言、直下念去、切莫騎驢找驢、以致錯用工夫「行起解絕」古德早已、有見於此故望諸位念佛者切莫錯用工夫也

男女衛生要事（三）

（濟民）

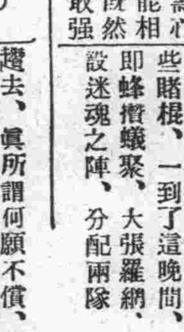

男女愛情由新婚而益盛

男女相悅、乃天性自然、不專在夫婦之爭情也、而夫婦愛情、要從新婚而固結、夫愛情亦何嘗之有、周濂溪則愛蓮、陶淵明則愛菊、米元章則愛石、彼無情之物、猶能愛之、而究不及男女之愛爲古今人所同情也、漢武帝之愛麗娟、愛其玉膚柔滑、吹氣勝蘭也、漢成帝之愛飛燕、愛其身輕、臨風掌上可舞也、隋帝之愛絳仙、愛其螺黛蛾眉、秀色可餐也、唐明皇之愛楊妃、愛其兩乳嬌嫩、如新剝雞頭肉也、司馬長卿之愛卓文君、愛其臉若芙蓉、肌膚膩滑如脂也、凡愛女子者、或愛以才、或愛以色、總以發乎情者爲最眞、女子之男子亦然、菩觀天地間之變態、海可枯、石可爛、惟情之一字、萬古不滅、因思燕爾新婚、爲人生第一歡喜因緣、中國人新婚有一月不空房之說、外國人謂之蜜月、喻其味甜如蜜也昔呂東萊先生初婚、月內不出新房、人皆疑之、謂其平日道學、何亦貪戀新婚若此迨一月後、撰成東萊博議一書、至今傳誦、夫著書何時不可、而必於愛情中出之、大儒名作、尙借兒女私情、增其興會、則年少伉儷、一刻千金、閨房之事、必勝於畫眉者、當其攜手入幃、男歡女愛、其情皆可還、而新婚羞態、全由新郎溫存之、如能得其歡心、不但交合適宜、氣舒體暢、而終身愛情如膠如漆、即於此定情之夕兩相交融也、豈徒取一時快樂主義哉（未完）

古本金瓶梅

第二十二回　吳月娘掃雪烹茶　應伯爵替花邀酒　（五）

不說這裏調笑頑耍、且說家中月娘、一者置酒回席、二者又是玉樓上壽、吳大妗楊姑娘幷兩個姑子、都在上房裏坐的、看看等到日落時分、不見西門慶來家、急的月娘要不的、金蓮拉着李瓶兒、笑嘻嘻向月娘說道、大姐姐、他這時還不來、俺們往門首瞧他瞧去、月娘道耐煩、瞧他怎的？金蓮又拉玉樓說、咱三個打夥兒走走去、玉樓道、我這裏大師父說笑話兒哩、等聽說完了笑話兒咱去、那金蓮方住了脚圍着兩個姑子、聽說笑話兒因說道、大師父、你有快些說、那王姑子坐在炕上、就說了一個、金蓮道這一個不好、再說一個、王姑子又道一家三個媳婦兒、與公公上壽、先是大媳婦遞酒、說公公好像一員官、公公云、我如何像官？媳婦云、坐在上面、家中大小都怕、你如何不像官？次該二媳婦上來遞酒、說公公像虎威皂隸、公公曰、我如何像虎威皂隸媳婦云、你喝一聲、家中大小都吃一驚、怎不像皂隸？公公道、你說的我好、該第三媳婦遞酒上來、說公公也不像官、也不像皂隸、公公道却像甚麼？媳婦道、公公像個外郎、公公道、我如何像個外郎？媳婦云、不像外郎如何六房裏都串到？把衆人都笑了、金蓮道、好禿子、把我們都說在裏頭、那個外郎、敢恁大膽、說罷、金蓮玉樓李瓶兒同來到前邊大門首、瞧西門慶、玉樓問道、今日他爹大雪裏、那裏去了金蓮道、我猜他一定往院中李桂兒那淫婦家去了、玉樓道打了一搗、立誓再不去、如何又去？咱們賭甚麼？管教不在他家、金蓮道、李大姐做見證、你敢和我拍手麼、我說今日往他家去了、前日打了淫婦家、昨日李銘那忘八、先來打探子兒、今日應二和姓謝的、大清早、勾使鬼勾了他去、我猜老虔婆和淫婦、鋪謀定計、叫了去不知怎擺弄、陪着不是、還要回爐復帳不知纏到怎時候有個來的也來不成、大姐組還只顧等着他、玉樓道、就不來、小厮也該來家、回一聲兒、正說着、只見賣瓜子的過來、兩個正在門首買瓜子兒、忽見西門慶從東來了三個件後的不迭、西門慶在馬上、教玳安先頭裏走、你瞧是誰在大門首、玳安走了兩步、說道、是三娘五娘六娘、在門首買瓜子哩、西門慶到家下馬、進入後邊儀門首、玉樓李瓶兒先去上房、報月娘去了、獨有金蓮藏在粉壁背後黑影裏、西門慶撞見嚇了一跳、說道、怪小淫婦兒、猛可嚇我一跳、你們在門首做甚麼來？金蓮道、你還敢說哩、你在那裏？這時纔來？教娘們只顧在門首等着你、西門慶進房中、月娘安排酒餚、教玉簫執壺、大姐遞了西門慶、然後衆姊妹都遞了、安席坐下春梅迎春下邊彈唱、吃了一回、都收下去、從新擺上玉樓上壽的酒、幷四十樣細巧各樣的菓碟兒上來、壺斟美醞盞泛流霞、讓吳大妗子上坐、吃到起更時分、大妗子吃不多酒、歸後邊去了

詞訟見聞錄

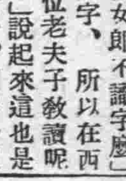

（一七二）（善亭雜說部之一）

扈金嬋倒拐奇聞

始得到家耶、鳳五曰、小孩兒家、不必絮聒、指車中人曰、此汝繼母娘也、速備酒食、爲汝繼母洗塵、金嬋聞此言、知車夫意、欲待撑拒怒罵、料離家約在百里之外水遠山長、不知何處是他鄉人地生疏、人誰我助、量一軟弱女子、有何能爲、鳥巳入籠、魚巳落網那有金嬋逃蛻之希望、金嬋不能脫蛻、終被捕於螳螂、無可奈何、只得憑天由命、看機會如何再作道理、因謂鳳五曰、汝愛我可謂深矣、我家貧窮、將借貸於娘家、娘家亦不富、一飢爲能供百飽、久欲與窮鬼離婚、但未得眞心愛我之人、故閣淺至今

電影界

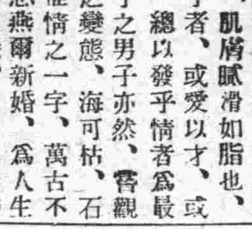

有聲片將放映「雨過天青」

中國最著名之有聲影片「雨過天青」經滿洲映畫公司介紹、重金租來、不日將假西廣場映樂館公演、此片主演者爲曾在連登台、十數日受最熱烈歡迎的黃耐霜女士、且此片內有海上最著名之鷗風音樂團伴奏、有著名編曲家黎錦輝及西洋著曲名家數名編製之新穎歌譜十數段、以黃女士流利之京白美妙之歌聲、盆以悅耳之音樂、定能令一般觀客滿意、有影癖之同志、盍興乎來

奉山鐵路局車務處廣告

爲廣告事茲將本路附掛三等車中間車貨物列車之運轉時刻改訂一部如左訂自四月十二日起始實行仰各週知特此廣告

171次		站名		172次
4,0	開	皇姑屯		
31 36	開 到	馬三家		
5'09 14	開 到	興隆店		
34 44	開 到	巨流河		
6'05 25	開 到	新民		
46 51	開 到	柳河溝	開 到	11'13 10'47
7'11 16	開 到	白旗堡	開 到	27 10'22
45 8'10	開 到	繞陽河	開 到	9'54 8'59
30 36	開 到	勵家窩舖	開 到	39 34
56 9'01	開 到	唐家窩舖	開 到	15 8'1
9'21 11'15	開 到	大虎山	開 到	50 27
34 39	開 到	高山子	開 到	08 7'03
12'09 35	開 到	青堆子	開 到	33 28
		趙家屯	開 到	15 6'1
		溝帮子	開 到	54 5'25
		羊圈子	開 到	55 50
		石山站	開 到	31 4'26
		大凌河	開 到	56 51
		双羊店	開 到	30 25
		錦縣	開	3'00
				172

瀋海鐵路保安維持會廣告

本路自四月十日起與吉海路開始聯運同時關於兩路間直通及本路各次旅客列車時刻均加以改訂茲公佈於後俾衆週知

梅河口西安間客車時刻表

車次	梅河口	西安
一〇一次　由梅河口開往西安接續瀋吉一、二次通車	十四點四十分開	十六點四十五分到
一〇三次　由梅河口開往西安接續瀋朝間五次	二十點十分開	二十二點十五分到

車次	西安	梅河口
一〇二次　由西安開往梅河口接瀋朝間六次	五點〇〇分開	七點十分到
一〇四次　由西安開往梅河口銜接瀋吉一、二次通車	十點四十分開	十二點五十分到

瀋陽吉林間及瀋陽朝陽鎭間客車時刻表

車次	瀋陽	淸原	朝陽鎭	吉林
一次　由瀋陽開往吉林直通旅客列車	七點三十分開	十一點四十七分開	十五點二十分到 十五點四十分開	二十點四十分到
三次　由瀋陽開往朝陽鎭混合客車	十一點三十分開	十六點四十分開	二十一點〇〇分到	
五次　由瀋陽開往朝陽鎭不搭載行李包裹在朝陽鎭換車接續吉海七次客車	二十點三十分開	一點三十七分開	六點〇〇分到 七點五十分開	十五點〇〇分到

車次	吉林	朝陽鎭	淸原	瀋陽
二次　由吉林開往瀋陽直通旅客列車	七點三十分開	十二點〇分到 十二點二十分開	十五點五十三分開	二十點〇〇分到
四次　由朝陽鎭開往瀋陽混合客車		六點三十分開	十點五十分開	十六點〇〇分到
六次　由朝陽鎭開往瀋陽不搭載行李包裹在朝陽鎭銜接吉海路八次客車	十二點五五分開	十九點[illegible]到 二二點三十分開	二點五十六分開	八點〇〇分到

吉海鐵路管理局廣告

第乙號

爲廣告事査本路客貨運價自四月一日起改爲現洋本位（吉洋官帖哈洋金票均可照行折收但現洋票不收）將吉林東站併歸吉長吉林站辦理客貨運輸各次列車均以吉林站爲起訖站幷經商定自本月十日起與瀋海辦理客貨聯運旅客貨物均可直達瀋陽茲將行車時刻表列後恐未遇知特此廣告

旅客列車時刻表

大滿洲國大同元年四月十日起施行

上行 第八次混合列車 三等 點分	上行 第百零二次旅客列車 各等 點分		站名		下行 第百零一次旅客列車 各等 點分	下行 第七次混合列車 三等 點分
12,55	7,30	開	吉林站	到	,10	15,00
13,10 ,12	,40 ,42	到 開	北山站	開 到	20,00 ,58	,45 ,42
,18 ,20	,47 ,48	到 開	黃旗屯	開 到	,53 ,52	,36 ,33
,57 14,02	8'13 ,15	到 開	口前	開 到	,27 ,26	14,00 ,51
,36 ,37	,37 ,38	到 開	西陽	開 到	,05 19'04	,20 13,08
15,25 ,30	9,08 ,10	到 開	雙河鎭	開 到	,32 ,28	,20 12,05
16,02 ,12	,29 ,31	到 開	取柴河	開 到	,09 18,08	,40 ,38
,40 ,45	5,1 10,01	到 開	煙筒山	開 到	,45 ,35	11,00 ,47
17,11 ,18	,19 ,20	到 開	小城子	開 到	,17 17,16	,22 10,1
18,02 ,12	,48 ,49	到 開	蕎麥楞	開 到	,58 ,52	,42 ,40
,37 ,47	11,07 ,09	到 開	磐石	開 到	,33 ,31	9,11 ,56
19,22 ,2	,32 ,33	到 開	鼻山屯	開 到	,08 16,07	,19 8,18
20,00	12,00	到	朝陽鎭	開	15,40	7,40

吉林瀋陽間直通列車瀋海線時刻

第六次列車	第二次直通列車		站名		第一次直通列車	第五次列車
22,30	12,20	開	朝陽鎭	到	15,20	6,00
8,00	20,00	到	瀋陽站	開	7,3	20,3

◎注意

1 本路第百零二次車即瀋海第二次車本路第百零一次車即瀋海第一次車

2 本路第八次車與瀋海第六次車銜接

3 瀋海第五次車與本路第七次車銜接

◎貨物運率

（種別）（等級）	零擔每百公斤每公里	整車每公噸每公里
一等	七厘五	六分五
二等	六厘五	五分五
三等	五厘五	四分五
四等	四厘五	三分五
五等	四厘	三分
六等	三厘五	二分五

大連

定於二十七日舉行 宣傳豫防肺病
並於學校電影院戲園講演 撒發喚起市民注意之畫片

際此天氣暖和時期、正是雜菌猖獗之際、人煙稠密的大連市、倘一不愼、傳染性症發生、將易蔓延全市、有其發生後制止之困難、勿如防患於未然、因之各警察署、連日來飭令市內灑掃不潔之場所、預防蒼蠅之發生、而結核預防會、大連支部、毎年値此雜疫猖獗之春季、必有結核病之宣傳、企圖喚起市民各有預防之理想、不時印於腦中現在各署之衛生係、正在忙碌防疫中、而結核預防會、亦鑒有協助之必要、與衛生當局、聯絡之下、除喚起市民注重公共之衛生外並定於四月二十七日、在全大連市內、舉行偉大之結核預防宣傳、斯日也、除降雨外、概不延慢、一方與警察署聯絡之下、傾市內所有之委員共乘自動車數台、廻繞於大連市之全部、撒發結核預防之宣傳書、並於人煙稠密之場所、停立講演、關於結核病之危險、及預防之必要、茲將當日宣傳之各項方法誌下、以與市民之注意

一、開催講演會

對於中國人方面、擇定映電影院兩處、利用其演映電影時間中、以囑托醫師一名、對於一般觀衆、臨時舉行預防會、講演關於結核病之危險、並須預防之必要

依托管內各學校長、對於一般就學兒童、詳細講演關於結核預防之必要、及該症之危險、以資喚起其衆預防之思想、不得玩忽

二、痰壺之取締

援照取締痰壺之規則厲行取締之

三、對於特殊營業者指導且取締之

對於販賣古物之營業者、收拾破舊貨物時、須厲行消毒並其他預防方法

對於飲食店、客舍、止宿小店、娼寮寄宿舍、以及人多地點、所有臥具、用品、衣服、及其他等等、須勵行受日光之蒸晒、並不時行以消毒

各種營業者、因不待言、至於一般居住之民戶、自家之房屋、應時通空氣、採用日光、至於被褥衣服更須時受日光之曝晒、並消毒

四、痰壺分配及設置

痰壺（記有滿洲結核預防會及支部者）共製造百個分配於管內各人多地點、及電影院戲園、以及各學堂工場、會其設置應用

五、記有標語之洋火之分配

製造記有標語之洋火壹萬盒、對於管內一般居民住戶、與宣傳文、同時撒佈之、以實牢記關於結核預防之思想、不得一時或忘

六、宣傳文分配

日本文宣傳書三千張、及中國文宣傳書一萬張、與記有標語之洋火、分發於管內全部之住戶、以資喚起結核預防之注意

七、繪圖分配

本部製造分發之繪圖、再造二百張分於管內之日人家中懸掛之

八、標語繪圖

本部分發之帶吸取紙之繪圖、分與日本小學校、以備時間表之用、更加當校長之講演、必另得一層之預防、觀念易於普及

九、畫圖之揭示

大畫圖（書有日光與健康用意者）共造五百張揭示於各學校並其他人多之地點、小畫圖、再造一千張揭示於行人不斷之道路、及電柱之上、或自動車、電車內、企圖喚起一般中日市民行路者、及乘客人等之注意云

曉諭住戶注重衛生 嚴禁拋棄腐物
院內及便所水道均須常掃 應利用塵土箱將發放藥水

例年春夏之交、因時期漸暖蚊蠅發生、流行性傳染病、亦乘此際發生、各署衛生係每當先期必施行種種預防法且曉諭民衆注重衛生、室內室外務須以清潔爲主、期使惡疫無發生之來源、不時掃除街市、不得積存污水敗物蓋華人比連的西崗子管內、以及劉家屯各方面下級生活者、占全數之大部分、不惟個人不知清潔、即官廳吩咐後、亦恒有置若枉聞者、因之向有强制清潔檢查之舉、毎年施行兩季、在防疫之重要時期、則爲炎夏、市內四警察署、援例在夏季中、配製石油乳劑、分發各管內之諸派出所、毎派出所門前、皆設置鐵桶、內中滿盛石油乳劑、任憑管內所有之中日商民、不時往取、此事關乎公益、故不索錢、已往期間憑此舉所得效果、實非淺鮮因之成爲定例、西崗子署、因目下已屆防疫之期、最近該署衛生係、令直轄派出所沿戶令商民灑掃自家之院中而向日已設之塵土箱、現正到用之時、破舊不能使用者須另新造、不得因無塵箱、而任便拋棄不潔之物於院中至於臭氣熏人之便所、恒有不知自掃者、際此炎夏之先須整理完善、雖屬公事、但人人皆有關心之必要、現在警署待管內關於與衛生有關係之場所、整理畢、不久即配製石油乳劑、以資分發云

派卅名巡察赴營口 嚴行取締密輸
曾在大石橋又捕密輸犯 安東瓦房店等地亦戒嚴

於新國家之國境、及州境地方、頻行發生密輸事件、於十六日又有密輸乘用自動車者計共四輛、事被大石橋警察緊捕獲、關東廳爲此、會通令安東、營口、瓦房店、普蘭店、各警察署、嚴助取締情以因有此等不正行爲、妨碍正當商品之販路、故必須講求以積極取締之方針、對於密輸頻發地之營口、由州內各警署、特選派巡查三十名、派往營口、擔負取締密輪之責云云

大連紳商士女 參拜觀音閣
計共二百餘人 均於即日返連

大連西崗兩華商公議會發起之金州觀音閣遠遊大會、於四月二十一日晨六時五十分車一行前往、參與者爲大連西崗兩公議會長張本政、關睦堂、邵愼亭、周子揚氏、並徐香圃、曲子源氏、等及萬國道德會于彭年氏等、紳商士女二百餘人、由滿鐵特掛三等車兩輛、到金州車站即行換乘滿電合乘大汽車、直向觀音閣而去、比及到觀音閣已上午十時、當由觀音閣主持僧之招待、一同參拜共計被招待者六百五十餘人參拜畢即行參觀各所、正午開宴於廟下、禪堂之旁、四圍以紅白布圍起、宴畢即分到戲台看戲、並到各廟宇參拜神像、及觀看景色、到下午三時四時分兩起出發到金州車站集齊、於晚六時五十九分、由金州車站出發返連云

沙河口紳商 歡宴新署長
各係主任列席 藉資聯絡感情

西部大連公議會、因沙河口警察署長久下沼榮升昇後、繼任之大內氏自就任以來、已越二月、而署內各係主任亦皆有異動、此等新任者向無聯絡、爲地方諸務之方便上計、特於二十二日午後五[illegible]請署長以及各派新任之主任藉資聯絡感情云

大連警察署 新保安主任 廣石氏來連

繼大連警察署保安主任後任之人選、關東廳已選定福島縣警察部廣石郁麿氏任之、氏已乘於二十二日入港之阿美利嘉丸來任、廣石氏行政司法之高等試驗合格、對於保安行政、上必有一番新政發揮云

工華與樂群 星期足球賽 在錢鈔球場

工華與樂群之足球賽、前星期日因雨、未能克行、現該兩隊又約於本星期日（廿四日）午後三時、仍在錢鈔球場比賽、球迷諸公、當往一觀爲快云

電車內掏包

沙河口仲町百四十三番地木村豐太郎、於二十一日午後一點、在中央公園停留塲登二號系統之電車至常盤橋停留塲時、懷中之金表時價値六十圓、與値二十圓之金牌被人掏去、犯人係與比肩並坐之穿灰色外套、年在二十餘歲之日本人所爲亦未可知、當即報官署搜捕云

青天白日之下 日青年强搶
移時即被捕獲 被害者亦日人

二十一日午後一點五十分、市內楠木町十三番地、直塚芳夫氏家、由便門侵入一年[illegible]室問主人夫妻均在家否、有事願意面見、此時看家之使女廣津政子十七歲、意爲主人之朋友、令在家稍坐、即赴隣家招呼主人、才一出門、該漢忽將使女扯住、問錢置何所、將金表及貴金屬等七件、時價値百五十圓、並搶去現款十一圓、仍自便門逃走、此時使女則呼主人歸家即報警察署、轉告各警察署、立行招集非常警戒、嚴行搜查、於午後四點三十分、在市內吉野町三十二番地徘徊中、被刑事捕獲、嚴詢結果、供稱原籍福岡縣森春雄二十歲、於四月十三日自朝鮮至奉天、於二十日午前八點車到大連、將錢化完、遂行竊盜云

天后宮聖母聖誕日 循例演戲五天
吉期爲舊歷三月二十三日 屆時並請中日官紳參觀

本埠惠比須町天后宮、天后聖母之聖誕、爲舊歷本月二十三日（即四月二十八日）是以該天后宮仍循前例、開廟會五天、即自三月二十二日（四月二十五日）起到四月二十九日、演戲五天、全體戲班爲西崗同樂舞台之一班、即王亞倫坤角等、天后宮屆期更當招請中日官紳前往參觀、至於演戲、均係大連、西崗兩公議會所辦者云

前被雨阻之 籃球賽再開
三泰與青蚨 廿四午後二時

埠頭三泰籃球隊、於上星期日、原擬與青蚨隊作友誼比賽、因該日大雨驟來、致未果行、嗣後雙方商定、改期於廿四日午後二時、仍在埠頭卜內門球塲比賽、開兩隊球員、日來加緊訓練、摩拳擦掌、屆時一顯身手云、茲將兩隊隊員氏名列左

三 泰 隊

△隊長右鋒 趙子沛、中鋒曲長江、左鋒焦廣義、後衛周夢雲、後衛劉恒源

△預備員 范作榜、張華麗、戚玉慶

青 蚨 隊

△隊長右鋒 盧道汶、中鋒劉堅白、左鋒張燕賓、後衛王景南後衛姜子連

△預備員 姜作孚、季景之

兩官吏新任拜訪

保安課長兼高等警察課長、關東廳事務官伴東氏、警務局高等警察課勤務關東廳警部末光高義氏、均於二十二日午前到本報、及其他各機關、行新任拜訪禮云

公衆電話失盜
警署搜捕犯人

竊盜橫行的大連市、商民因鑑於失盜迭出不已、深恐自已遭禍、故舉市商民、莫不知防患於先、乃偷兒無所可偷、竟敢明目張膽、竊偷公衆電話者、實爲大連市從來之奇事、被偷電話、即市內伏見町所有公衆電話、失盜時爲二十二日午前〇時五十五分之深夜、路上行人雖稀但却未斷、據西崗子署之調查、除失電話外、尚被竊去話匣中所有之二角電話料、但犯人雖將電話竊於手中、但不能質當、即變賣時、亦不容易、故目下或藏於手中、亦未可知、刻間刑事隊正在努力搜查犯人中

經濟壓迫下之犧牲者 悲觀懸梁自盡
生父見狀扶屍大哭 令子養病不圖竟厭世輕生

原籍山東省永城、現在臨時投宿於市內沙河口泉町十六番地石培英處之楊錫文年二十一歲、於二十一日午前十時、因感平生無趣、是以乘不之外出中、乃以麻繩懸於樑上、縊其頸而命赴陰曹矣後經人發見、急予極救、但爲時已晚矣、據警署調查死者自殺之原因、蓋楊亦在商埠作事者、不過因市面不振百業蕭索之關係、曾於數年前歇業於家中、近年來因感於鄉間之寂寞、兼爲生活所迫、時賴親友謀職於大連、迄至今日一無所成、楊因久困於鄉間、極飽受困苦、因之憂慮成疾、時時發動、不過未有生命之關係、親友因其身有舊病、不能充職曾有勸其在家養病、不令外出爲人作事者、而楊於鄉間不堪生活、曾於數日前、由原籍之山東來連、當時便投於其生身父處、其父因久在市內電鐵學而療處充差、經年不歸、子念父切、乃來會父、一方仍賴乃父謀事、惟因父及愛子、且子已有舊病、親友且闕阻、爲父者豈能忍子帶病作事乎、因之曾一再拒絕、並命其舊家養病、楊錫文受此一番之拒絕、更愁眉不展、擬在父處閑住、以便隨時求職、而父以爲父作事處不便養閑人、乃於當夜晚令其子借宿於泉町石姓友人家中、次日石因就職關係、朝餐後即自外出、兼之石妻於數日前、已歸寧於娘家、在楊未來連之先、石因家中無人、日間嚴閉門戶、今因有楊在閑住、日間令楊在家守戶、楊在日間獨自閑坐、愈思愈愁、愈愁愈惱、因此自思前途茫茫、以繩縊死、石培英夜間返舍時、見一屍體懸於樑上、因知楊之自殺立時通知其父、父念子切、立時趨至、見其慘狀、大哭不已、奈事已至此、不可挽回、除報官外、一方備棺掩埋矣云

捕獲兩竊賊
均是前科數犯 警署正追審中

沙河口西崗兩警察署、因近日竊案頻出、日夜無暇偵捕橫行無忌之犯人、至二十日西崗及沙河口兩署、各捕竊犯一名、且均係前科數犯、足見賊人之生性難改、今後對於竊犯之搜查上、專以前科犯爲注目云、茲將兩犯之氏名、及竊盜之家數、並物品、誌下

西崗署逮捕者、爲原籍山東省登州府蓬萊縣、現在住所不定、王成福、該徒前曾行竊數次、被警署捕獲兩回、先後皆予嚴重之處分、不料不改前電、出獄後更染芙蓉之癖、因無錢過癮、專在寺兒溝市內以及西崗劉家屯各方面之大煙館中行竊、其行竊方法、明目張膽、竟出於人之意外、每當晚飯後、便脫去自已之長衣、全身僅襯衣、入大煙館見煙客擁擠時便取牆上所掛之長衣、着於身上、人皆不注意、混入人群、隨時逃脫、即發見時、亦不知所着之長衣、由竊道而來者、查自新正以來、共被竊煙館十四五家、於十九日在平和街徘徊中、被張寶林逮捕矣、此外尚有餘罪數起云、

沙河口警察署捕獲者、原籍山東省萊州府高密縣、現在借宿於市內福德街二十一番地之友人家、該徒前科一犯名李文盛年二十八歲、自去年末以來、即在露天市塲一帶行竊、橋立町七番地雜貨商天台增處、爲其常出入之地、故內容知之最詳、夜間乘其停業時、即隻身進院、先後共在天台增處行竊十五次、約共得錢百八十元、至二十日午前在橋立町閑要中被崔福軒發見、當時就縛云

法院事項

△訴訟取消▽

△原告 定東然被告鄭安恭 請求貸欵金利息金百二十九圓五角（四、二）

△原告 王錫庚被告劉子軒 請求欠賬欵金百九十一圓六角（四、五）

△原告 于長德被告李國祥 請求保證債務金百七十九圓二角八（四、五）

△勝 訴▽

△原告 曲桂英被告李克昌 請求貸欵金三百圓原告勝訴（四、五）

大連世興金店

欲用文明禮物請贈銀器維良 不獨壯觀美麗能作永遠紀念

本店發售十足加煉條金頁金精造金銀時裝首飾珠翠寶石價值便宜今爲便利主顧推廣營業起見特製純銀琺瑯美術彫刻禮品、盃、瓶、鼎、眉扁、人物、香爐、寶塔、酒器、玩具、等類物美價廉出品迅速如蒙惠顧竭誠歡迎

開設（浪速町二丁目六六 長電話八六一八番）

上海大戲院

（電話二二五四七）

四月二十三號起公映

（唯一悲哀名劇）

歌女恨 同時加演

罵得天下這班不負責任的父母

愧得世上那些意志薄弱的女子

感激涕流……

△警世劇中的頭兒腦兒▽

△哀情片裏的頂兒尖兒▽

大力士登台表演 名震東北 驚人新奇魔術

娛樂茶園

寺兒溝電話三三四一番

〈陰歷三月十八日〉

早場

許戲藝術大家 筱彩鳳 孫艷茹 小桂鳳 孫玉亭 孫小亭

全武行夜戰馬超 二本 呆中富貴

晚場

許戲藝術大家 筱麻紅 孫艷茹 小彩鳳 孫玉亭 小桂鳳

東斗星 双婚配 頭五 善惡本義

世界大戲院

陽歷四月二十日起

〈連映五天〉

明星公司出品 香艷愛情巨片

愛人的血

主演 胡蝶 鄭小秋

下期預告 俠女救夫人

各科診療病室完備

岐山醫院

醫師楊鳳鳴

小崗子平頂街七十五番地

電話四六五七

緊要聲明

本堂東西糾葛纏訟累日對於營業難免有廢弛之處現在經官調停和平解決前經理王慶新經官出號此後總理于振塵業務主任金祥佐對於營業當然力謀整頓以求發展凡來賜顧者必能如願以償決不至簡陋怠慢以負顧客之雅意尙望不時駕臨無任歡迎茲將特色披露於左

一、浴室整齊清潔

一、侍役伺候週到

一、房間設備完美

一、理髮技術高尙

昭和七年四月二十一日 陰曆三月十六日 正式開幕

雙泉堂公記 主人謹啓

電話 三三二六 四九七〇番

德泰號

本號門市部南櫃遷移監部通九十三番地北櫃仍在奧町舊址照常營業茲爲應時之需用特於華洋最近運來新奇異花樣時髦綢葛旅行用品中外雜貨無不齊備定價克已特別低廉凡蒙惠顧無任歡迎

監部通 奧町 長電話 五二八二 八四四五

德泰號

楊燧人先生發明

大連民生醫院長 日本醫學士

更生靈 KONSELIN

戒除阿片嗎啡癮特效藥

更生靈：…戒除阿片嗎啡癮的效力絕大…無論因何種原因而漸吸成癮的…或受毒輕重症…一概於…四天至六天根本絕癮…

優點……迅速靈驗…絕不發陳病…常平慾食眠睡…毫無痛苦……

藥價從廉實於今末世之有也

敝同人…親試如此…不至白耗金錢的良藥 不絕癮分文不取的

銘感之餘特此聲明俾受害之同胞知所問津聊以謝悃

大連鳴謝人 興記號 劉子貴 皮口 王爲綱 / 梁守萬 城子疃 杜寶善 / 福盛興 劉瀛洲 莊河 張瀛洲 同啓

（詳細規章說明書大連民生醫院奉送）

鳴謝

華商上海聯保水火險有限公司賠欵迅速

啓者敝號曾在聯保公司保有貨物火險大洋七千元因一時不愼以致失火損失非輕蒙該公司按損失之數目如數賠償足見其資本雄厚信用昭著敝號感激之餘特此登報鳴謝

大連裕升昌號謹啓

大連市西通六十四番地

王仁眼科醫院

電話六七五二號

地址（在常盤橋西廣場 電車道中間路北便是）

婦女靈藥 女界福

主治婦女一切諸症強身補血神效 詳細說明函索即寄▲各埠皆有出售

招募各地代理店函商即覆

大連德記全棧大藥房總發行

女界福營口總代理店和發樂棧興茂義保興長

大連第一次公映

驚人供獻 非常巨片

聽得你心怡 看得你神往 聽了還要聽 看了還想看

請…黃鶯似的珠喉 聽

▲本月廿六日起祇映三天▼

西廣場 映樂館

雨過天青

全部有聲 全部對白 全部音樂 全部歌唱

請…看！ 鮮花似的少女

中第部上音正聲影

國一片發眞有電

經濟

但參加者汽車費將予以一部或全額之補助云

紐約銀塊已見漲 標金收價低疲
東滙有三井及大連幫多賣 神戶日美滙穩疲安事不多

(上海廿二日電訊)紐約銀塊雖漲、然標金市日昨多疲之後壁、今朝人情平靜、嗣由吳培初福昌志豐永等迭出作空、價逐低小、華商方面於多匯空付不少、八月美匯空至三弗八一二五、而後比利時匯豐麥加利等外銀稍存東瀧、三井及大連幫多賣、四月期空至一〇四兩整、收盤時銀情頗堅、上海日美匯價合三二弗八五、神戶日美匯安事不多、人情穩疲云

省令徵收機關 注重稅票存根

奉天省長臧式毅氏、以各縣之徵收機關、往往繳款時、未將稅票捐票之存根一同繳到本署、殊屬非是、內中甚有發生吞蝕影射積弊、爲淸除計、於月之廿日、通令各縣長轉飭各徵收稅欵捐欵之機關、凡糧捐地畝捐房捐護照稅落地稅出產稅舖捐等、稅票捐票之存根、一律送呈本署考核訛正云云

英蘭及愛爾蘭 兩銀行減息

(倫敦廿二日電訊)英蘭銀行廿一日將其公定貼現率減至三分

(維布林廿二日電訊)愛爾蘭銀行將公定貼現率、由四分半減至四分

漢口被災後 油類均告缺 由滿洲運豆油

(漢口廿二日電訊)自客歲因洪水爲患、及共匪猖獗、當地大宗出口貨之胡蔴油、豆油、棉種油、因原料搜盡、生産激減、以致上市數量、僅達往年十分之二三、當地竟不足六十萬畢克爾、因而迫不得已、只得由滿洲輸出低價之大豆油、以充其代用品、查由去年六年至現在、已輸入八十萬畢克爾云

金州農技補 指導講演會 並組視察團

金州三宅民政署庶務課長、函令各會長擬定左列日期於本署樓上開催農業技補指導講習會、仰該會長飭所屬技補、該日出席受講、增廣學識、裨益農事、其開會日時會塲及科目附記如後

一、日時 四月二十二日自午前九時至午后四時 四月二十三日自午前九時至午后三時

一、會塲 金州民政署樓上

一、科目 農業(一般農業 果樹園藝業蔬藝業棉花落花生)林業 畜產業 養業

又訊、安永關東州果樹組合金州支部長函各會長調查域內營果樹園業、日見發展、然必須視察地管內優良果樹園及販賣狀況、俾於果樹經營上、採長補短、以資龜鑑裨益是業、開發地方無盡富源、爰擬定左記地方、組成視察團體、請各會內當業者、善爲勸誘有希望者、芳名彙齊造冊、限二十日見覆、其月日及視察地方附後、

四月二十五日 普蘭店附近

四月二十六日 熊岳城附近

通遼商會發出 兩項之通告 商業註册展期 賣貨須貼印花

通遼商會頃發出兩項通知如左

一、爲通知事、頃奉奉天省實業廳訓令第六一六號內開、爲訓令事、案查商業註冊、展緩限期、截至本年二月三日、又屆期滿、惟前次展限期內、各市縣以奉令公告之日起算、不過年餘、適逢事變、各地商民受時局之影響、商業日趨凋敝、對於註冊事項、遲廻觀望者、固屬難免、而限於經濟、致滋延誤者、亦所多有、若即予一律加罰、殊非顧念商艱之意、今再展期六個月、以示體恤、屆期如無特殊情行、而又不事先聲請註冊者、即行照章加罰、其辦理不利、或成績優良之縣長、亦惟有從嚴考核、分別懲奬、除呈報並分行外合行、令仰該會遵照、通告商民一體週知此令、等因奉此、合行通知各商一體遵照辦理、此致、各商號云云

二、爲通知事、案准通遼稅捐局函開查印花稅關係國庫收入、定章綦嚴、各商賣貨不開發票、是在根本上意圖偸稅、自應照章處罰、嗣後無論何家商號、所賣貨物、均須開給貨票、貼用印花、倘違犯查出、即從嚴罰辦、以重定章、而儆效尤相應函請通知各商、一體遵照、等因到會、合行通知各商、一體遵辦勿違、切切、此致各商號云云

通令領取樹苗 並保護森林

鐵嶺縣政府奉到實業廳令、速派妥員至第一模範造林場領取樹苗以資種植等因、縣長奉令後、己飭令農務處核辦矣、又農務處爲提倡造林起見、乃於日前通令各村、對於已栽樹苗妥爲保護、倘有不肖之徒、任意踏毀者、即行送縣罰懲、決不姑寬云

農安國際滙兌 已恢復原狀 國內滙兌仍停 糧貴影響民生

農安前被李海靑、率同黨羽圍困伊始、商號停業、民戶閉門交通因之斷絕、由是不但、商匯不通、且郵局(因有別種原因)匯兌一律暫停現在李匪、已被擊退、不知逃往何方、而城門今雖未開、而各商迫於上命、不得不勉強開業、然內外不通、無多交易之事、惟郵局由本月十日、奉令、國內滙兌依然暫停、獨國際匯兌、恢復原狀、照舊開辦云云

又訊、農安自李海靑、有攻襲之說、本邑縣知事吳延緒及警備司令劉玉崑二公、爲保城禦敵計、遂調齊軍警閉城佈防、協力禦敵、該軍數次進攻、皆被擊退、並經日軍帮同進剿、該匪知難而退、逃遁不知去向、本邑恐其死灰復燃、並恐其他匪人乘隙而入、故城門迄今未開、防範如故、城內各住戶、素防火險、而各家燒柴、均係現買現燒、無敢多數堆積者、茲閉城旬日餘、鄉民不敢來城賣柴者、幸或有之、不容入城、只可在城外出售、城內住戶、譬如隔河望金、仍無濟於用、城內凡有柴者、利用時機、皆以奇貨居之、價昂數倍於前、而米麵雖有出售者、價亦倍加、凡依身作嫁勞動賺錢者、月得廉薄薪金、平日即不敷、贍養身家、茲値閉城皆廢時失業、米珠薪桂之際、關心民瘼若不、速設救急之策、而多數貧皆陷束手待斃云云

在滬日本各紗廠 決定開始操業 廿六日開工己發表聲明

(上海廿一日電訊)上海日人各紗廠、定由廿六日開始操業、查現在駐滬軍隊者、爲東部之公大二泰康一裕豐三同與一上海仿五東華三合計爲十五工廠、在未造就板房以前、暫收容於社宅並俱樂部等處、此際約有七八工廠能開始作業、西部(浦東)廿一工廠、因職工歸還等關係開始後頭半個月、據觀其操業程度、祇可占十分之五云又決定廿六連開始操業之紡紗聯合會、發表聲明書如左

自客歲九月以來、深刻化之排日運動、逐日極其熾烈卒至本年一月廿九日、工廠被迫閉鎖、邇來已經三個月而停戰交涉、刻正由兩國代表者間銳意折衝中一方取締排斥日貨、亦確悉中國當局、今後有意見充分勵行、他方工人多請願工廠再開、茲鑒及此、日本紡績同業會、愼重考慮之結果、乃決議由四月廿六日、再開始操業云

徐紹卿廳長力謀 發展奉省實業 並計劃擴充各縣之稻田

奉天實業廳長徐紹卿氏、自任職以來、對於興革事業、莫不力加整頓、以國家之富强、恃乎充裕經濟及發達實業、查奉省之實業、又爲全國之冠、森林礦產、處處皆是、未得發展者、究其原因皆因經濟困難、無力進行是以該廳長有鑒於此、不禁爲之浩歎、乃於月之二十一日佈告淸除積弊、澈底整理、嗣後關於可伐之林、可作之礦、及可營之牧畜漁業等項、希望愛國諸君、慨切陳明、且必竭力提倡、設法維護、以希官民合作、達於常境等語云云

又訊、奉天實業廳長徐紹卿自蒞任以來、對於實業竭力整頓進行、頃聞徐廳長特於二十日下午二時餘、與該廳秘書各科長科員調查員等、積極計畫改良水利、擴充稻田之方法、閱至四時、公決後、即行通知各縣實業機關一體遵照施行云

商情(二十二日)

本埠特產

▲大豆(單位厘)

月限	開行	最高	最低	散行
四月末	四七二〇	四七四〇	四七二〇	四七四〇
五月末	四八二〇	四八二〇	四八二〇	四八二〇
六月末	四八四〇	四八六〇	四八四〇	四八六〇
七月末	四九五〇	四九五〇	四九三〇	四九四〇
八月末	五〇〇〇	五〇〇〇	五〇〇〇	五〇〇〇
所成數	百六十六車			

▲豆餅

月限	開行	最高	最低	散行
五月限	一五九〇	一五九〇	一五八五	一五九〇
六月限	一六一〇	一六一〇	一六〇五	一六一〇
七月限	一六三五	一六三五	一六三〇	一六三〇
成數	八萬二千枚			

▲豆油

月限	開行	最高	最低	散行
五月限	一三〇五	一三一〇	一三〇五	一三一〇
六月限	一三一〇	一三一〇	一三一〇	一三一〇
所成數	四千箱			

▲高粱

月限	開行	最高	最低	散行
四月末	二九二〇	二九〇〇	二九〇〇	二九二〇
五月末	三〇三〇	三〇四〇	三〇三〇	三〇三〇
六月限	三三五〇	三三七〇	三三四〇	三三七〇
七月末	三三四〇	三三六〇	三三三〇	三三六〇
所成數	百十一車			
包米未妥				

▲現貨前場

品名	價	
混保大豆(帶皮)	四八〇〇	
混保大豆(不帶皮)	四七九〇	
普通大豆(帶皮)	四六二〇	
普通大豆(不帶皮)	四六〇〇	
所成數	五千車	
豆餅	一五七五	一五八〇
所成數	二萬六千枚	
豆油	一三一〇	一二〇五
所成數	四千箱	
高粱	二九二〇	二九〇〇
所成數	三十車	

包米 所成數 三〇〇〇 十車

所成數 三〇〇〇 十車

本埠錢鈔

	開行	最高	最低	收行
近期	七〇八五	七一〇五	七〇七〇	七〇七五
遠期	七二二〇	七二三〇	七二〇五	七二一〇

所成數 近期 二百七萬圓 遠期 三百二十五萬圓

現貨交易

	銀對金	銀對洋	金對洋
九時	七〇九〇	一六九〇	一六七七〇
十時	七〇八五	一六八五	一六七七五
十一時	七〇八〇	一六八五	一六七八五
十二時	七〇七五	一六八五	一六八〇〇
二時半	七〇八〇	一六九〇	一六七九五
三時半	七〇八〇	一六九〇	一六七九五

所成數 銀對金 十八萬圓 銀對洋 二萬圓

電報滙兌

倫敦銀塊	一六片十六分十三
同前場	一六片八分七
紐約銀塊	二八仙八分三
孟買銀塊	五四留比六分三
英美匯兌	三弗七六仙〇分〇
美日匯兌	三三弗〇分〇
中美匯兌	三一弗二分一

▲上海外匯

	賣	買
日滙	一〇四兩二五〇	一〇三兩五〇〇
英滙	一先令八片一二五	一先令八片二五〇
美滙	三一弗四三七五	三一弗五六二五

▲豐匯掛期

日匯	一〇六兩五〇〇
英滙	一志七片七五〇
美滙	三〇弗八七五

▲上海標金

開行	七一一兩五錢
最高	七一二兩五錢
最低	七〇三兩〇錢
收盤	七〇七兩一錢

商品市場

▲美棉

現貨	六仙二〇
五月	六仙〇九
七月	六仙二八
十月	六仙五二
十二月	六仙六八
一月	六仙七七
三月	六仙九〇

▲大阪三品

限月	前塲開盤	後塲收盤
四月	一二六四〇	一二六三〇
五月	一三〇九〇	一三〇〇〇
六月	[illegible]	[illegible]
七月	一三二〇〇	一三二四〇
八月	一三五〇〇	一三三六〇
九月	一三七〇〇	一三五七〇
十月	一三六八〇	一三六六〇

▲大阪棉花

	開盤	收盤
現貨	三三〇、	三三〇、五〇
定期	三二〇、	三二一、五〇

▲大阪期米

	開盤	收盤
現	二三、	二三、九三
中	二三、	二四、九七
期	二三、	二二、二〇

▲東京期米

	開盤	收盤
現	二三、	二三、八八
中	二四、	二四、五〇
期	二三、	二三、九六

▲仁川期米

	開盤	收盤
期	二三、	二三、五八
現	二四、	二四、一九
中	二三、	二三、二五
期	二三、	二三、八四
現	二〇、	二〇、九〇
中	二四、	二四、四九
期	二〇、	二〇、九九

▲神戶豆餅

期	開盤	收盤
中	二〇、八五	二一、三八
五月	二、六〇	……
六月	二、六五	二、六〇

▲神戶滙兌

日美賣	三二弗八分七
日美買	三三弗十六分一
正午賣	三二弗四分三
正午買	三二弗八分三

▲大阪綿絲

限月	前塲開行	後塲收盤
四月	一二六四〇	一二六二〇
五月	一三〇九〇	一三〇〇〇
六月	一三一〇〇	一三一九〇
七月	一三三〇〇	一三二四〇
八月	一三四八〇	一三三六〇
九月	一三七〇〇	一三五七〇
十月	一三六八〇	一三六六〇

▲橫濱生絲

限月	前一節	前二節
四月	五〇七〇	五一〇〇
五月	五一五〇	五一三〇
六月	五二一〇	五二六〇
七月	五七六〇	五八〇〇
八月	五七八〇	五八三〇
九月	五七九〇	五八四〇

▲印度麻袋

綠扛袋	二三留比二分一
藍扛袋	二五留比八分一
匯兌行	一八留比二分一

▲橫濱生絲

	開盤	收盤
當限	五〇七・〇〇	……
遠期	五七九・〇〇	……

▲大連股票

	開盤	收盤
五品期	一九・八〇	一九・八〇
五品期	一九・六〇	二〇・〇〇
豆新期	一九・〇〇	一九・七
錢鈔期	……	二一・二〇

北地行市

▲哈爾濱(大豆)

四月	八、五五 / 八、五七五
五月	八、九五〇 / 八、九〇
六月	……

▲哈爾濱(小麥)

四月	一、七〇二五 / 一、七〇二五
五月	一、七一〇〇 / 一、七一〇〇
六月	一、七三〇〇 / 一、七二七五

(奉天)(奉票) 現貨 八九五〇

(奉天)(大洋) 現貨 六七、九〇 六八、一〇 定期 一四四八〇 一四五、八〇 高 一四六〇 一四五、五

(開原)(大洋) 現貨 六八、〇〇 定期 …… 高 ……

(安東)(鈔票) 現貨 九八二 匯兌 九六九兩 定期 九八八 高 九九四

▲哈爾濱大洋 五二、三〇 五二、五五

▲官帖現貨 吉林 七三五帖

各地發送量

	大豆	高粱	豆餅	雜粮
△開原	二車	九車		六車
△公主嶺	五車	三車	二五四車	一五車
△四平街				
△長春	二〇車	九車	一七車	一八車

大連到貨量

大豆	一一九車
高粱	八車
豆餅	八車

肺病之新治療法

肺病爲不治之疾、已屬過去之夢、苟若適當之療法、必能治癒無疑、是蓋無論何人所不能否定之事實也、然歐美諸先進國、以其治療法及豫防法之完備、故肺病患者年〻減少、顧我東洋如中日兩國、反年年增加、雖由於風土氣候之關係、亦以其療法之不完全使之然也、今擧世界各大都市中肺病患者之統計如左

都市	人口百萬人中 肺病患者
中國北京	五六〇九
日本東京	四六八二
俄國俄京	四五五四
德國伯林	二三九五
英國倫敦	一九八〇
美國紐育	一七五五

由是觀之、我中國爲世界上唯一之肺病國、年來犯於斯病者不知凡幾、是由地勢使然以其烈風而砂塵多、加以天氣乾燥、故患呼吸器疾病者亦自然多也、顧現今之肺病療法如(TUBERCULUM)結核素注射、血淸注射、空氣療法、營養療法、藥物療法等其法甚多、雖各專門大家、競唱己說、研究不遺餘力、究未達於完全之域、洵可不稱爲一大憾事也、

本藥房發賣之康素乃肺結核、最新之治療藥、敝藥房多年之研究應用最新化學之智識所配合而成之良藥、用之於肺病初期即肺尖加答兒肋膜炎、氣管支加答兒等、其效殆百發百中、雖第二期第三期之重病亦能使病勢大退、而減其苦惱、康素者參考東京京都及各大學病院內科所用之肺病患者之治療法、以德國羅亞爾公司特製之著名兒爲主劑、而配以健胃壯腸鎭靜諸良劑所製成者、用諸肺病患者、其効驗如左

新藥 康素

第一 健胃腸 助消化 增食慾 長營養使體重大增

第二 有殺菌防腐之効 能防結核菌之繁殖且使死滅

第三 解熱 治頭痛 胸痛

第四 制止盜汗 夜間得以安眠

第五 能使精神爽快 元氣旺盛 活氣充心臟

第六 止嗽 袪痰 防咯血

第七 可使体力强壯 對於結核菌毒素之抵抗力增大

以上所述 强肺長壽康素對於結核諸症及特種之靈藥 實有起死回生之効 其爲現今環球上最進步之靈藥 已爲識者所公認 固無得本藥房之喋〻也 肺病患者諸君 其速服斯藥以浴再生之幸福 此本藥房所不勝希望有也

茲擧肺病患者易發之病症如左以供諸君之參考

第一 夜間就寢後或早晨初醒時 即起咳嗽 有綿延至一兩月者 咳時有吐痰者 亦有不吐者 其不吐者稱爲乾咳 乾咳持久不癒有發嘔吐者

第二 不咳嗽亦又不吐痰 但覺精神不快 懶於做事 平時所好之運動散步 讀書遊戲等忽然厭棄 活潑果斷之性質 變異急性優柔不斷

第三 胃腸無病 而消化不良 食事不進 陷於睡眠不足瑣事細故 易致驚怖 身体漸次羸瘦 體重銳減 皮膚蒼白 易受風寒 婦人則月經不順

第四 別無原因 而每日午後二時至六時之間 常有三十七度二三分乃至三十八度四五分之發熱(普通健康人之体溫三十六度七八分) 此間頭疼頗甚 身體疲倦 易於發汗 而解熱後精神爽快與平時無異

第五 心動變劇脈搏加 多肩膊發酸易於逆上

第六 痰中帶血 或有突然咯血者又有久嗝不止聲音嘶啞者

以上所述 爲肺結核初期之症狀 此際服用强肺長壽靈藥康素 愼重加療 可以全治而無再發之虞 若諸君有此等症狀 而視此藥於等閑 或惑於人言 服用其他狀人之藥 則早晚必致病勢沈重而陷悲慘之運命 此蓋明如睹火之事實也 至第二期第三期之重症 則無論何人 一見即知其爲肺病患者 体溫則自朝至夕昇騰 咳嗽不止 咯痰不已 身體羸瘦 手足纖細 目眶內陷 顏色蒼白 頰肉大脫 呼吸困難 肋骨高聳 其可悼可怖之狀如此 然苟服藥及治療法得宜 亦不至全部無効 若服用康素 而守本藥房所指導之養生法 必能治癒而求完全之効 諸君不必失望 但速服康素而已 早服一日 即早收一日之効 而得免於苦痛也

普通康素藥價 二十一日分 金五圓五十錢 七日分 金二圓

特製康素藥價 八日分 金五圓 十七日分 金十圓 卅六日分 金廿圓

康素中國各埠大藥房均有代售 就近採買爲幸

發售所 大連市山縣通二丁目 順和公司藥房